大同報
發行者 康德新聞社 新京特別市中央通三四 康德新聞社業務所 新京特別市六馬路二二
價目 一月一元五角 一份六分
振替口座新京一〇七

日空軍爆炸東部印度 擊墜破敵機四十三架

【東京二十六日電】大本營發表（十月二十六日午後六時卅分）我陸軍航空部隊、十月二十五日午後空襲印度東部之敵航空基地坦斯吉亞及吉大港兩地、於空中擊落敵機四架（內不確者一）並爆壞地上敵機三十九架以上（內大型者十八架）使之發火、本次空襲、我方僅一機未歸還

美海軍 兵員數發表

【里斯本二十五日】電據華盛頓電訊、美海軍長官諾克斯、二十五日已發表美海軍兵員總數、據此可知美海軍現在約一百三十萬人、正規之海軍兵員一百萬人、海兵團二十萬人、沿岸守備兵十萬人、現尚增加中云

社說 色盲的重慶政權

從前中國人的毛病是講面子、祇要面子過得去、吃多大虧也甘心。但是經過民治、黨治、以及和平建國的新政治展開以後、這種自欺毛病早已就洗滌淨盡了。然而扛着抗日旗桿吃抗日飯的重慶地方政治對此仍然是執迷不悟。致使新東亞建設中的共榮分子、對此不勝感傷。前者美英鑑於日華新約成立自動撤廢在華治外法權。日華的國交日密。則要多數華人對美英轉換親善心理。間接也是想收魚目混珠的作用。但有識者絕不能受其欺。華人非痴。對於數百年來美英侵略東亞慘痛史實。豈能因此巧言偽行而忘於九霄雲外。況且中國對治外法權撤廢的要求。非止一次。同時民國十八九年間。又一再進行日本也會援助介紹。結果因爲美英爲奸。從中阻撓。乃又成泡影彼時何以作梗。今又何以慨允撤除。達人不解而可自知不過。重慶政權因過去一意之失。爲私利執迷的抗日的夢想。自力不支。乃不得不乞憐於英美。但美英狡猾成性豈有眞意誠心而支持重慶。錢款、廢鐵的援助。強如抽絲。在無損或損失的條件下。相互以空氣虛張聲勢而已。美英何以撤廢治外法權。除前述魚目混珠等等之目的外。更有兩點原因。第一是渝府早已淪爲地方政權。新興中國在去年既已確明。不承認美英領事任何職權。由此可見美英在華的惡勢力早已一掃。重慶又是偏僻的一隅之地。又無治外法權之可言。所以便以此空言撤廢。欺騙渝府。使之仍在東亞同室操戈。繼續流血。日近自殺之路。間接使渝府不放棄狼狽小卒的策動工作。渝府色盲過深。甘受其欺而不悟。

第二是美英鑑到對華的治外法權。既是名存而實亡。在表面上故示寬大而圖不落於日本之後。由其衷心而論。因見於大東亞共榮建設的實際。已經是日日肅淸的健全邁進。明知現在與未來在東亞實無立錐的餘地。也明知永遠不會有再恢復中國過去優越權的可能。所以他才忍痛撤廢的和絕望的心情。不得不故意張大其詞。而締結了撤廢的協定。

渝府果眞是色盲過深對此背景。竟未能徹底領悟。爲了一時面子上的好看。結果還不是依然作了美英的木偶嗎。何以證明。由最近渝府最高國防委員會中。就組成了要面子。也就可以洞悉一切了。

自從美英撤廢法外法權以後渝國防委員會第二次的向美英一個耕除了一個不平等條約委員會顧維鈞將携該案赴美英進行交涉美英究竟能否接受。吾人亦可想見其大概因爲不平等條約的撤廢。和治外法權的撤廢是具有同樣的性質。美英昔日在大東亞依據着根深蒂固的惡勢力。所以不平等的條約。可以說數不勝數。既搾吸取。分割支配。野心魔手無日不是在伸張着毒惡的勢力。大東亞戰爭爆發以來。美英才眞確的認識了皇軍的威力。昔日幾餘的惡勢力既然在大東亞毫未無存。所以撤廢治外法權既已撤廢當然殘餘幻影的不平條約。也沒有附着的依靠。也沒有再行的能力。也就是已沒有再顧不平等的對象了。所以鑑於此種的比較和對照性上來看美英對於重慶所提出的不平等條約撤廢案。必能全部接受。毫無問題的撤銷。名實俱廢。本來是理所當然。將來毒惡的勢力在大東亞既然沒有甚麼再現的可能。不平等條約的撤廢當然也有其當然的可能性。設如美英最近將來不能完全接受渝府的提案。而以巧言偽爲拒絕的時候。那麼美英表面寬大同情和暗藏奸詐陰謀的醜劇。便將由此揭穿。懇將謹明昔日的誇大揚言。完全是虛偽的假面具。同時渝府的色盲症或由此能有些許覺悟也未可知。凡反觀東亞共榮諸國緊密協力的蓬勃氣運。以及滿洲國實踐民族協和的實例相較。世人當有清楚的批判和眞理的解答吧。

× × ×

強化國府粉碎蔣共 惟提携方可救中國

"解決中國問題"三步驟

好富部長情報放送

【東京廿六日電】南京帝國大使館好富情報部長、於廿五日午後六時卅分播講演說、題爲解決中國問題、其要旨如左（照片＝好富部長）

大東亞戰爭乃自中國事變起、必須由中國事變發展解決了中國問題、才能實現大東亞建設但怎樣能解決中國問題呢？大約可分爲三個步驟、第一次解決、第二次解決和第三次解決、其中意味最淺顯的便是第一次解決、就是先如舊恢復日華兩國之關係、實質、便是先復活汪主席的南京國府、締結日華基本條約、恢復兩國的外交關係、但是重慶還在繼續抗戰呢？如果有他仍在繼續抗戰、決不能說是中國問題便解了決、必須粉碎此抗戰、才算是解決了中國問題、這就是第二次解決、現在日本正傾注全力擊碎重慶政權及彈壓華北共產軍中、我們如果對現狀和將來加以透視、認爲解決中國事變有二個方法、其一便是遮斷援蔣路對蔣加以經濟的壓迫、期待重慶內部崩壞、其二、助強國府、在國府治下和平地區建設王道樂土、以使渝方覺悟抗戰結局是中國的不幸、重慶以前曾說日本提倡的日華提携、只有使中國化成半殖民地、他們認爲求中國的獨立解放、只有堅決抗戰到底所謂爲中國獨立而抗戰的戰爭指導原理、自大東亞戰爭勃發以來、已失掉其意義、渝方思想上已發生混亂、心理上已興起動搖大東亞戰爭是日本爲解放中國及亞細亞而戰者、茲今唯有重慶迷夢未醒、甘供美英役使、妨害東亞之解放、重慶即稱言爲解放中國而戰爲何於此良機而不與日提携既不與日提携便是違背了解放中國抗戰原理夫違背了抗戰原理怎還有抗戰的意義此外乃興、重慶向爲美英乃民族獨立之擁護者、是以相顧而爲『弱小民族之獨立』而觀、其實、美英所爲、處處以自國利益爲前題、如使波蘭、諸威、荷蘭、比利時希臘、南斯拉夫等小國捲入戰爭漩渦、導其滅亡而不顧、鑑派軍隊而占領敘利亞、馬達加斯加、馬提尼克島、更彈壓印度之獨立運動等等、其暴行劣蹟、不勝枚舉、究諸以上、美英可有擁護民族運動之事實乎？反之、英美却始終自國之利益而威脅民族之獨立也、尤其當英國開始彈壓印度之獨立時、渝方即高唱擁護民族運動、勢必隱擁護印度之獨立、但却又不敢公然反對英國、其陷於矛盾之立場者、不待言而自明、重慶在思想上即有如斯矛盾情形爲何尚未向日方提議和平此乃因重慶自中國事變勃發、便思扯入美英共同戰爭、伴隨情勢之進展、果如所願、中國事變終實爲大東亞戰爭、而重慶側又思本戰爭之終局、左券必操於美英之手、此種思想實爲悖謬之極、渝方即在此種偏見、乃歸於戰爭終結前何必與日方和平、有以上原由重慶乃於戰爭終結前勢將不能與日和平、因此日本政府今後必須強化國府、努力於和平地區之建設、同時並加強對渝軍事的政治的壓力、以期渝方內部崩潰若此意圖能以成功、則重慶自體雖欲繼續抗戰、但治下人心亦將離叛重慶勢將成爲甕中之鱉、終必瓦解也、其次再略言中國共產黨之現勢、共產黨自中國事變勃發、漸擴大勢力、直至今日、竟宣稱擁有正規軍廿餘萬、共產黨員八十萬、諒者日本軍頻行對共產軍討伐、殲滅其多數重要據點、予以莫大損害、但共產軍勢力仍稍殘餘華北、未得盡除、共產軍當蟠居中部中國江西省山岳地帶時、蔣介石曾前後討伐五次、尤以第四次竟動員六十三萬大軍、加以討伐、結果失敗、第五次乃改變方針、用三分軍事力、七分政治力、在共產軍蟠居左近、頒布善政、把握人心後、又以七十萬軍隊、直搗共產軍本據、始得由江西省將共產軍追逐至西北部由此可見討伐共產軍、首宜先把握人心、因此、今後欲掃蕩華北共產軍、首宜注重政治工作、使人心歸順日方、當第一次大戰因人心惡化、乃至歐洲各國勃興共產運動、今次大戰之規模更爲宏大、因此戰後民衆之困窮、亦在想像以上、赤色地區或將有擴增趨勢、假若由英國經蘇聯、由西北公路至華北共產地區、如出現赤色地區時、誠爲日本之眼中刺、因此日軍在第二次大戰未總前、首應粉碎共產軍、以免亞細亞全土赤化於未然

拂去惡思想方可眞提携

例如上述、殲滅華北共產軍及重慶政權、始可解決中國問題、此乃余所謂之第二次解決、但中國事變唯有中日提携方可救中國於危難、必須拂去中國民衆之抗日思想亞細亞復興方可期待、是以縱令重慶政權瓦解如中國四億民衆不去抗日意識、眞正的中日提携難以實現、便不能眞正解決中國問題統觀中國民衆所以持有抗日意識者、總因蔣介石宣數十年系統地抗日教育的結果、如由中國民衆之心不能完全驅掃此排日教育之影響、則眞正日華提携、斷不能實現、怎樣能排去此種抗日教育的影響呢、其方法誠屬困難、確信有唯對十歲以下的純眞無垢的少年諄々告以日華提携方能確保中國自由的言辭、使少年青年皆須領悟要旨、得其將來養成而爲眞正理想國解決中國事變的第三次步題、此即余所謂解決中國問題的第三次步驟我們即得到如此一個結論、眞正校正被蔣介石抗日政策利用者、首先宜從速把握民心、換言之、日本能否轉移中國民衆之人心實乃解決中國問題之關鍵進而言之、亦爲日本能否建設大東亞和平之關鍵茲今、已臨日本民族轉換世界歷史之秋、爲達成如此偉大使命、日本民族必須合爲一、向此神聖使命途徑邁進不息云

魏維爾訪羅卓英

【里斯本二十五日電】據新德里電稱、駐屯印度英軍司令官魏維爾、二十五日視察印度東北地區軍情後、乘便會赴渝軍駐屯基地、訪渝軍司令官羅卓英、有所商談、並視察渝軍云

宋子文飛渝

【廣東廿六日電】重慶來電外交部長宋子文、於廿五日午後一時半由空路經印度而抵重慶、預定廿六日夜與蔣介石行重要會談云

北非砲戰

【里斯本廿五日電】據開羅來電稱、於廿三日夜間以來即作大規模反抗作戰之埃及戰線英第八軍、對防備堅固之樞軸軍第一線陣地空陸呼應繼續猛攻、但截止廿五日正午、尚無較之的戰況進展

阿拉門戰況陷於混亂

【里斯本廿五日電】據開羅電稱阿拉門地區之戰鬪二十五日以來益化激烈、英軍第八軍主力步兵部隊與戰車部隊之掩護、一齊向南北谷地區開始猛攻、而軸心軍亦取以攻勢防禦之戰法、遂時行反擊、目下一進一退激烈非常、兩軍之砲擊隊亦益態激化、且兩軍之爆擊機、戰鬪機、於阿拉門上空亂舞、戰場一帶、砂塵砲烟、濛濛沸騰、景色淒慘、據聯合國方面消息稱、一部聯合軍在數之全戰線上、大舉構築地雷原、欲想突破極非容易、聯合軍所至、必先引發地雷原又加羅梅爾軍之砲火熾烈、故已連續苦戰聯合國方面稱、此況反抗爲係以前所未有裝備完全自機甲部隊所行之攻勢力、誇大宣傳其戰果、其掩護地上部隊之空軍、因遭樞軸空軍之反擊、故其地上處突入德意軍陣地、然軸心軍之陣地依然堅持、戰況尚在混沌之態云

【斯德哥爾摩二十五日電】陷於纏綿狀態之北非戰線二十三日夕俄然活潑、英軍先行開始攻擊、據觀測下、英軍今次之攻擊、乃係冬季作戰的先驅、該方之戰鬪、將不止限於北非地方、實有擴大至西亞方面之勢、今列舉其理由如次

一、北非軸心軍及英國尼羅軍、久未交鋒、相互對峙於此期間中、繼續補給有力增援、部隊及武器彈藥等、準備未來之大戰、就中以兩國之空軍勢力、更見增強、風傳軸心軍會由克列他、西々里島方面調有力空軍向埃及戰線移動

一、軸心軍之作戰目標、能否祇限於尼羅河地區或更將擴大戰渡至蘇彝士運河地帶、倘不可知、據聯合國側之觀測、現在集結於北非方面之兵力、軸心軍遠較聯合軍爲優、故而一般豫料羅梅爾將軍於今冬或將敢行大作戰、直逼西亞而進取蘇彝士運河亦未可知、

一、對此、聯合軍似有躍起牽制羅梅爾將軍實施本作戰之勢、本次於阿拉門地區之攻勢、大約即爲牽制作戰之一、此外、於別處亦頻有牽制的活動、聯合軍對達喀爾採取攻擊態勢、亦爲牽制手段之一云

部隊僅專持戰軍曾數次企圖防備線、廿四日夜、此軍終夜作激烈之砲戰、傳電軍戰車部隊主力衝突亦迫於目前云

蘇軍發表戰況

【莫斯科二十五日電】蘇聯情報局二十五日夜發表戰況如次、

一、斯市仍續行激戰、德軍以絕大犧牲、佔領兩勞工街市、

一、十八日至二十四日一週間、蘇軍損失飛機五十一架云

國府徹底統一幣制 禁携帶舊法幣

【南京廿五日電】國民政府幣制統一方策、於本年六月八日、於江蘇、浙江、安徽三省及南京、上海兩特別市開始兌換、是月廿五日、禁止使用舊幣、自是以來、其後因展開新舊幣流通範圍之擴大、更復節節舉得實效、現儲備券已達致徹底滲透淸鄉地區、故國府更進一步決定禁止携帶舊幣、業於廿五日由財政部布告、定自本年十二月一日起、於上述之三省並上海南京兩特別市、首先實行云

磯谷總統視察 香港復興狀況

【香港二十六日電】磯谷香港佔領地總督二十六日上午視察香港馬尼拉麻繩工廠及香港各區公署、並觀察工業復興狀況、執行民政之實情對產業職士並下部行政機構務當者、加以鼓勵、斯日之工廠、公署、及街市、雖於前日之下午與今晨曾有兩次敵機來襲、但民心毫不因之稍動、住民皆實心信賴日軍之武威云（照片磯谷總督）

敵機兩次空襲香港 螳臂擋車可發一哂

【香港廿六日電】敵空軍廿五日下午曾出現香港空中、惟以戒備森嚴、未達而走、且被擊墜飛機兩架、乃二十六日天尚未明、又以四架編隊來襲香港、擲下炸彈數個、遁往北方、於是兩次空襲、完全失敗矣、香港佔領地總督部、關於此事、發表如左

△香港佔領地總督部發表（廿六日上午二時）

廿六日上午一時三十分許、敵機以四架編隊、現於香港空中、因遭日軍防空陣砲火之射擊、乃遁往北方、雖其擲下炸彈數個、但被害極爲輕微

汪主席在燕 訪各國使臣

【北京廿六日電】來燕之國民政府主席汪精衞氏、抵京後、下榻於勤政殿安然渡過抵京之第一夜、至廿六日毫無倦容午前十一時、率褚外交部長、林宣傳部長、梅實業部長、鮑陸軍部長、徐駐日大使、周南京特別市長等隨員十五名分乘於歡迎者之三呼「汪主席萬歲」聲中出發、訪問華北軍岡村最高指揮官、作種種懇談、旋復訪問興亞院連絡部、大使館、海軍府、德、意、西班牙等各樞軸國公使館、至正午詣香山碧雲寺內之孫文衣冠塚、至下午一時在秋色正深之萬壽山進午餐

羅馬入城廿年 意改善勞工待遇

【羅馬廿五日電】本月廿八日、爲法西斯黨開入羅馬之廿週年紀念日、意首相莫索里尼、爲紀念殉難黨員計、特公佈關於改善勞工待遇之新政策其內容共分六項如下

一、創設戰時勞工章（章作星形）授予對軍火工業及其他對戰爭有貢獻之工人

二、增加老人及殘廢者之恩給額二成五分

三、工人在應召中、勞動保險費、由政府付款、不使其因停止付款而失效、

四、增加應召者之家族津貼一倍、

五、統一工人保險機關、

六、臨時增加女工薪金六成

五、對於鑛工亦支給津貼、地下工人每日每人爲五里拉、地上工人每日每人爲二里拉云、

渝駐蘇大使 會莫洛托夫

邵力子將返重慶

【斯德哥爾摩廿五日電】據路透社莫斯科電稱渝駐蘇大使邵力子、二十一日自庫希比夫抵莫斯科、會見莫洛托夫外務人民委員、邵擬最近歸渝、期間則爲一月、素以此說與蘇駐渝大使巴紐希金等之調停有關故其行動頗爲各方面注目云

盡驅勞工婦孺出戰 斯市蘇軍作最後掙扎

【莫斯科二十五日電】斯達林格勒第一線蘇聯隨從軍記者、關於蘇軍最後之悲壯防禦戰之情況、二十五日報道云、斯達林格勒市內第一線之某處、距窩瓦河畔、僅餘六百米乃至八百米、但殘餘工廠之中、時至爾今勞働者依然於硝煙彈雨之內、不眠不息、努力工作、修理大砲、戰車、及其他兵器、同時並代替陸續仆倒之砲手、自行開砲攻擊、再於某地點、有由九百名武裝勞働者所編之一隊抵抗德軍戰車之突擊、行最後之掙扎、老者婦女或擲炸彈、或築壕壘、但斯時炎熾火、似欲燒身、迫至目前、有不堪灼熱者飄由頭上澆以冷水、猶仍繼續第一線云

聯合國海軍 司令官更迭

【里斯本廿五日電】據華盛頓電、美海軍部廿四日發表稱、南太平洋方面、反軸心聯合海軍司令官戈姆利、現已去職、遺缺由該方面航空母艦作戰司令官、哈爾塞繼任、聞戈姆利近將在某要職美海軍部現極力避免說明迭更之理由云

英報刊出 斯市危機

【里斯本二十五日電】德軍佔領赤色十月工場後、全市廿六區、僅有二區爲蘇軍所有、英美方面關于史城戰況之報道自二十四日以來即告沉默、此無異證明史城命運近將證終正疑、另據倫敦消息、英國各報、數日前即謂爲史城必將陷落、雖將史城陷落之重要性、作過小評價、但預料德軍于史城戰事完畢後、再轉鋒攻擊、西非北非英本土深感不安云

大東亞省設置勅令案 內定十一月一日公佈

【東京二十六日電】關於設置大東亞省之經過、並對今後之辦理方策、加以詳細協議、大東亞省內外地行政一元化並行政簡素化等、實施上述諸勅令案、俟樞府之諸勅令案、因樞府來示、本會議審議後、擬於三十日命一併提出於二十八日之樞密院定例本會議、故政府側亦決行辦理上述諸事項中、定於十一月一日公佈即日實施、再者因是爲星期但該項於二十六日定例次官會議席上、首由森山法制局長官、詳細報告、樞密院對設置大東亞省及行政簡素化之官制改正、事務、至屬緊急、故無論如何、亦需以官報另外公布、現正由法制局詳加究積其先例中、

日軍勝券在握！

華盛頓明星報揭出誠心論

【布宜諾斯艾利斯廿五日電】八月廿八日之華盛頓之明星晚報之社說題爲戰鬪意的日本文中力言日本國民之犧牲精神與鞏固的決意、指摘一般美國民對於確認戰爭、依然具有的缺陷之點、謂此即美國連續敗戰之原因對美人加以警告其要旨如左

據悉安德爾利浦荷爾賜號由宣戰國者之報告此際日本完全將抵戰爭可於短期間終了、是等一類之希望、彼等持有種等一致之見解、皆認爲日本人乃爲勇敢且不屈不撓之強敵、其裡『即爲防備長期戰復正高燃必勝之決意會親觀察與日本軍戰鬪後歸來之美國陸海軍人之意見、亦同樣承認日軍之卓拔的戰鬪能力同時對美國民對於對日戰爭須費去較今日遙大之努力一事、多不理解之點、頗譏驚訝、關國外交官之中、尤其會率直發言之前美國駐香港領事蠻迪生、蕗溫特、彼等會目擊日軍攻略香港、對日軍將士熱烈大膽及犧牲自我之精神、會衷心加以讚賞、然一般美國人依然未能有深行戰爭之悲慘、此不能自覺正爲美軍迄今會連敗於日軍之理由之一也、

我駐日王大使啓程赴任

柳河治水工程視察記

砂淤水患從此廓淸 南滿大平原築成永世福利

（上）

本社特派員 木澤琻

治水工程的推進、在建設滿度國防國家上、比任何一個政策都重要、此爲人所盡知、康德五年、政府以遼河水系爲中心、樹立南滿治水工程計劃案、當年立即興工滿來動員全國的科學陣、努力完成此事、這次已然完竣的柳河水系堰堤、即此遼河水系一環、而爲其先驅的大治水工程、在其規模一層上、却給滿洲將來的治水事業一個很大的暗示柳河號稱南滿唯一的暴河源流荒廢之地、黃土順水而下、是爲下流地區年年洪水氾濫的主要原因、沿岸居民與村落不知遭遇了多少次慘禍、然而柳河上支流的嗚河山叢息牧河堰堤、石門子東偏河堰堤、哈拉哈河東偏河堰堤、及下流地區新民沿岸堤壩、先後完成於此、此次關得每堰堤、又完成於後、至此、柳河全流的改修工程告終、而過去數百年之久的悲慘災禍的歷史、亦已就此結束、再從控滿洲文化中心地南滿平野於下流之喉嚨的營口港將來看、這柳河的治水、一俟遼河治水工程完成、新舊滿洲國文化之發展如何之大、不言而喻、記者在十月十七日擧行竣工式之時、特前往視察、自柳河源流地區偏至下流地區新民之改修工程中重要之處、此感爲之益深、以下在現地的見聞爲主、申明此歷史的偉大工程之意義、希望大家對於治水政策、更深刻的認淸一下

一、南滿治水計劃與柳河治水工程之完竣

柳河、水脈本是南滿唯一的大水系遼河之一支流、治水工程、也是遼河水系大治水工程計劃的一部分、所以欲知柳河治水工程有如何的意義、在技術上費過如何的苦心、必須先知南滿治水計劃的主眼遼河改修工程計劃之概略、因爲柳河治水工程之規模、無論它本身如何之大、在技術上必得編在遼河大計劃中、而爲此統下的工程之一、實際上、如此始能期治水目的之完璧、茲述其概略於後、遼河是南北滿貫南滿平野的一條大河、本支流幾遍南滿地帶全域、其流域面積、實達二十二萬四千七百平方公里、佔滿洲全國領土的百分之十七、每年流域內的降雨量爲六百耗、在全國中、雨量獨得天惠、從氣候、人口、農工業諸點來看、形成所謂滿洲國文化之中心地、此爲人所周知

支派流之主要者、第一要算這次改修工程告竣的柳河、其次是老哈河、西拉木倫河、新河、東遼河、蘇招太子河、淸河、范河、運河、太子河、柴河、海城河、双台子河、繞陽河、東沙河等、此外無數的小河、蜿蜒作蛇一狀、極不規則的灌於奉天平野下流地帶以三岔河附近、一旦天降大雨、洪水氾濫於奉天平野、房屋坍塌、田園埋沒、爲害之大、盡筆難書、假如大旱、河水却日見減低、以致農村水不足用、況且洪水氾濫時淤積在下流的土砂、減來減多、河床漸漸隆起、河身爲之變動、以致滿洲唯一的河港營口港、在維持上一年比一年困難、實在是堪可憂慮、現狀、

說起滿洲每年的降雨量、不過僅是日本內地的三分之一、並沒有甚大雨量的地方、那年中降雨的百分之八十、偏在六、七、八、三個月雨季中、降雨狀態、極不適宜、故而南滿洪水的主要原因、一個是前面所說的河川荒廢與河身過無軌道、一個是雨量偏在也、次就洪水所給我們的損害狀況看來、平年被害額不下一千五百萬元、在大洪水時、竟能打破一億元、他如鐵路不通、災後瘟疫流行、影響於生活及民心者、亦非淺鮮、在國家總動員方面、損失如何甚重、不言而喻、不消說、在這種狀態下、所謂高度國防國家的建設、統制經濟的推進、要想收相當的効果、是自然的道理、此事的根本解決、是決戰下大使命之一、遼河治水工程計劃、即爲達成勿待言了

假如我們從預算上來看一看這劃期的偉大工程預算是、遼河下流的工程費爲一億一百八十萬元、中流的工程費爲三千九百十萬元、上流的工程費爲總計爲一億五千萬元、逆料滙來五年中所追加後必然當補充的追加預算、我想要有十億元做這個工程、至於此項偉大工程全部完竣之後有如何的直接與間接的福利、第一要算防止災害、此外、在農業方面還能够新造成許多的水田旱田它詳細的數字是、繞陽河東沙河地區、水田海城河地區、水田一萬三千町步、旱田四萬旱田一萬町步、柳河地區、水田五千町步、河上流地區、水田六萬八千町步、旱田廿一地區、水田九千町步、旱田一千町步、東遼二萬六千町步、旱田二萬七千町步、遼河中六千町步、旱田三萬町步、共計水田十六萬旱田卅四萬三千町步、這個數字、僅是已經調查、今後再加上各河流域內的未調查者、當然比多、由此可知在聖戰之下重要政策的農產物非常之、此外當能爲水利、水道之水源、且實現、即在舟運一層上、自遼河本川至鄭太子河至遼陽、奉天、常時能行六百噸的解計劃之開鑿營奉運河一事、自然解決、恢復四萬隻的航運全盛時代、決非僅是一種夢想（照片開得海上流進行大橋堰堤完成之全景）

職員採用公告

一、通譯員（滿系） 若干名
一、資格 日本語政府或滿鐵試驗貳等以上合格者
一、應試願書締切期日 康德九年十月三十日
一、應試願書受付場所 新京市長春大街長春縣公署庶務科
一、採用試驗實施期日 康德九年十月三十一日
一、試驗所 長春縣公署會議室
一、提出書類 履歷書（自筆）
一、試驗科目 （1）語學筆記試驗（2）人物考查
一、待遇 本俸自六十圓至壹百圓

康德九年十月 吉林省九臺縣公署庶務科

滿光打字招生

當茲聖戰完遂之秋[illegible]之女子應以職業報國[illegible]之時間得以達到目的而收經濟光陰之兩便只有打字一途本院傾注全力願效綿薄特備公文程式草字行書各課日文打字機械以及修理拆卸各項之指導並新添日語課[illegible]女教師擔當教授之責任每日於相當時間[illegible]發給證書外並代爲推薦各機關[illegible]爲教師或事務員復爲優待學生[illegible]備有日滿各式打字機以備練習有志者幸勿失之交臂（詳細函索簡章即寄并附回信郵票）新京西四道街大經路南道東紅樓

滿光女子打字學院啓

子評大家 趙英洲 寓東三馬路大和旅館二十九號
△談命二元 交卦一元▽
△午前十時至五時止▽

專治羊癇瘋癲狂病

多年官准立案的靈藥無論因氣因驚、而得或狂言亂語打人罵人晝夜不眠精神顚倒或抽搐不省人事服此藥立見功效[illegible]患者體質年歲時期病象各有不同必須按人施藥[illegible]製時須來函敘明病狀以求對症每料五十圓函購[illegible]寄來不如郵費 現寓新京[illegible]東安[illegible]東胡同裡一六三號一百二〇番趙相臣調製

新京漢醫學講習會募集學員

宗旨 促成漢醫考試人材
講習期間 暫爲日課八個月
報名地點 新京東四道街五五ノ一首都漢醫院
報名日期 康德九年十月廿五日起至十一月末日止
報名用紙 請向本會直接索取外埠函索須附郵票六分即寄

遺失支票聲明作廢

歸入前由奉天支店[illegible]銀行新京本店照付一八二號持到人支票一枚[illegible]整因不愼遺失除向該行申報掛失止付外特此登報聲明以後該支票無論落於何人之手概作無效

上河灣集裕商號張靜齋啓

私立新京中央國民高等學校學生募集

一、募集人員 第一學年商科一五〇名
二、應募資格 年齡滿十三歲以上十六歲以下未婚者在國民優級學校卒業者
三、應募期間 康德九年十一月一日至同年十一月十九日
四、應募手續 志願者向本校領取入學用紙辦理手續
以上如有不詳者 本校備有簡章用紙附郵三分即寄
五、學校地址 新京二道河子民豐四道街電話二七之二五二

十周年紀念特賣 先行寄物覽後送錢

爲慶祝建國十周年紀念限於今次函購之物品以親驗寄奉請看現品果然稱心時將款匯下可也

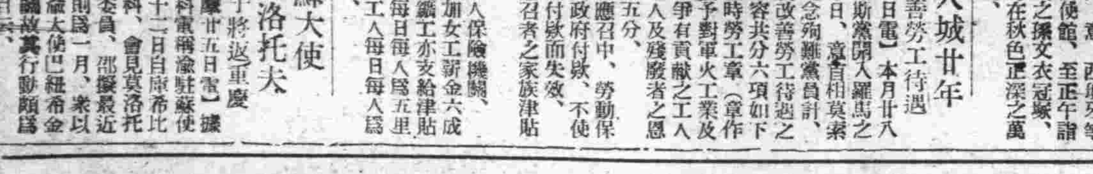

飛龍桿 彫刻飛龍於新頴瑚製之筆桿上如活如躍可取可愛的良品也 特價 一支 七圓

石花桿 堅牢無比確有十年使用之可能故爲紳士最所愛之文具應用最好是本品之特長也 特價 一支 六圓五角

黑色桿 實用的良品破格之廉價 特價 一支 五圓

（1）此萬年筆函購時須同時匯款[illegible]（2）一時函購五本者特贈[illegible]

日本堂 奉天市北陵區[illegible]商場正門前 奉天郵政局私書函六號

集結勞力邁進高度國防
整青訓設施展青年運動
勤勞奉公制協會表明協力

鑒於現下國內外之情勢與將來之推移，爲作興青年勤勞與國精神，集結勞力，基於國民皆勞精神，建設高度國防國家，使青年挺身於奉公，並徹底奉公精神計，由政府與協和會中央本部及其他關係方面，慎重協議，制定國民勤勞奉公制，自康德十年度實施具體的實施策近即公佈，然本制度實施之良否，實與我國國力之伸長相關，尤其影響於青年運動之將來甚大，且可決定協和青年團，勤勞奉公隊之基礎組織，其基礎組織，即爲青年團育成之重點所伴，實施勤勞奉公制協力分野之見解，及如何使本制度運營之圓滑，前與民生部照議業得其諒解，近關於勤勞奉公制度之實行，協和會決定態度如左，

一、關於青年團之整備及勤奉制關聯之事項
1、未滿將來勤奉之基礎，擬設青年團，爲勤奉制實施之不可缺的條件，政府及會本部統一部，對此互相努力，尤其統監部據當前工作計劃，於青年訓練青年工作員，非設勤勞奉公隊，強化育成工作，並確立活動態勢，更努力於團員之訓練，集中主力於十八九歲之青年層，則對此等青年亦尚講練之萬全，
2、在各村中實施勤奉制直接關聯者大概如次，
（一）勤奉制之趣旨之徹底宣傳宣撫工作
（二）在鄉土開對勤奉隊員之援護工作
（三）勤奉隊員歸鄉後，青年團員之育成並組織之強化
二、下級幹部之詮衡及關於青訓與幹練之關係
1、關於勤奉下級幹部之詮衡係縣旗市公署與協和會本部及統監部連絡施行認可，由統監部作成候補者時，須與青訓平素生之成團幹部中之適當者詮衡之
2、政府與協和會整備青訓之設施，對勤奉下級幹部有實施鍊成之必要時，得由統監部協力講求下級幹部之鍊成
三、關於上級幹部之詮衡
1、大中隊之級幹部之詮衡，在縣旗市由協和會本部及統監部充分連絡協議，任命適格者以期萬全
2、上級幹部之選補者之推薦，由本部義勇奉公隊青年團關係之幹部中考慮左記事項推薦之
（一）素行優良者
（二）熟悉鄉土，挺身於團體活動者
（三）有指揮統率能力，而率先示範者
（四）關於連絡調整，鑒於勤奉制之重要性及特殊關係，則關於此點之實施連絡與調整，中央機關特派考慮，市縣旗警現場機關亦各接所定而實行邁進，以期本制度之圓滑營運云

設中央幹部訓練所 隆重舉行開所式典

鑒及現下國內外情勢及將來之演進，爲昂揚國民皆勞與國精神養成國民皆勞之觀念，確立勞務動員體制，政府已創設國民勤勞奉公制，並於來年始實施，當該制度實施前之昨日（二十六）國民勤勞奉公局已經成立，同時更設立中央幹部練成所於南嶺大同學院內，收容全國中堅層勤勞青壯年二百餘名，實施實際訓練操練及擔當指導青少年之大隊長及中隊長活動於全國各地，該所於勤勞奉公局設立之同日（廿六）下午二時，假大同學院講堂，由于民生部大臣臨場之下，伸田所長以下各教官及關係來賓參加下，嚴肅舉行國民勤勞奉公隊中央幹部練成所開所式，在奏國歌後，于民生部大臣特訓以激勵之詞，嗣由伸田所長致答謝之辭，最後由于民生部大臣領導，高呼中央幹部訓練所萬歲，開所式即告閉式云，

勤勞奉公達成必勝 開所式于民生大臣訓辭

國民勤勞奉公隊中央幹部練成所開所式之際，于民生部大臣訓示如左今當國民勤勞奉公隊中央幹部練成所舉行開所式之際，本大臣對職員各位並所生諸君得略述所懷洵不勝欣快之至，値茲舉世戰亂之秋方努力於打破在東亞英美勢力之創造新秩序之際，隨大東亞戰爭皇軍之神速，壓倒的勝利，實邁進入於東亞共榮圈建設互步實不勝歡欣慶賀者也，我滿洲國乃世界新秩序之先驅，肇國以來，浴天道之恩光，十載於茲，擁東亞北邊要衝與親邦日本共負重任，方邁向世界新秩序大道之秋，爲我國第三期建設之推進力，以資刻期完成大業，斯實國民勤勞奉公制之創設所由起也，而爲其運營基礎之國民勤勞奉公隊中央幹部練成所之創官，今日見諸公佈者其意意誠爲慈且遠矣，惟念國民勤勞奉公制之眞諦既，練成帝國青年身心及涵養民力而爲興國之永遠大計，職員各位固無論矣，即所生諸君亦宜善體斯旨以期達成使命實不勝希冀者也，而尤以所生諸君此次均係由各該鄉土選拔優秀來入本所爲將來國民勤勞奉公活動之幹部務須自覺責任重大其勿玷第一回所生之榮譽而爲後進者之模範於本制度草創伊始少數教官指導之下一致力營紀律之生活訓以陶冶人格修練技術而不負半田局長創辦以來慘憺經營之苦心是爲切盼，時屆秋深氣候漸寒尚希善加珍攝完成有終之美本大臣有厚望焉，略述片言用當訓辭

馬拉遜使節 三浦翁抵奉

【奉天】爲慶祝建國十周年，遠自日本，以五十二歲之老軀，於九月十八日之滿洲事變紀念日，即由東京二重橋前出發，一路向新京跑來之馬拉遜王三浦彌平氏，二十六日下午三時五分，於市民有志熱誠歡迎之中，經過奉天市內之日本通、春日通，而至奉天神社參拜，嗣即赴宿舍義光街五段大內成美氏宅休息，下午六時出席市公署於公記飯店所舉辦之歡迎晚宴，預定二十七日上午九時自市公署門前出發，沿鐵嶺街道長跑，於清水台一宿後，定於明治佳節之十一月三日納入國都云

即應戰時積極增產
朝鮮人滿洲開拓第二期五年計劃要綱公布

政府則應現下之戰時體制爲謀長期之增產乃以開拓政策基本要綱爲準則，爲圖新規入植開拓民之素質向上與既住朝鮮農民之輔導安定，近特樹立朝鮮人滿洲開拓第二期五個年計畫要綱，經提出於十四日之國務院會議可決後，即上程於二十二日之參議府會議而預定正式決定於是於二十六日經我國與朝鮮總督府兩政府當局同時發表其要綱如左

要綱全文

方針

朝鮮人滿洲開拓第二期五個年計劃乃以開拓政策基本要綱爲準則而適應時局之要請於全體的計畫下特以新規入植開拓民之素質向上與既住朝鮮農民之補導安定

要領

一、入植戶數自康德九年以降每年概以一萬戶爲標準集團集合開拓民爲五千戶分散開拓民爲五千戶五個年以五萬戶爲目標

二、關於開拓民之送出則確立計畫性而選拔素質優秀者同時以農村更生分村計畫爲基礎

三、爲期開拓民之素質向上計對於現行之訓練再加檢討以謀其機構及內容之整備強化

四、關於開拓地之設定則謀適地調查之能率化及土地改良之究極化並整備開拓民稍有障礙之施設以不使開拓民有障礙之措置

五、關於開拓民之營農即根據有畜改良農業而期其指導之萬全

六、關於開拓地之經濟按其立地條件及其他條件而加以有機的指導速圖經營之安定

七、關於分散開拓民對其入植講求適切之統制方途同時期其輔導之萬全無遺

八、關於既住朝鮮農則考慮自作農創定、中堅指導者之養成及其他適切之方途而期其安定

九、關於開拓指導者之養成，講求其訓練之刷新強化

十、對於開拓政之綜合的成開勤業開拓地之綜合的立地條件及其建設經營之難易而期補助之適正同時爲促進其自立安定計考慮金融

十一、於開拓地改善充實保健衛生，教育，文化等之諸設施並圖開拓民生活之安定向上

十二、關於青年義勇隊謀其訓練之刷新同時期其數的擴充

十三、爲謀開拓民配偶者之確保計對於女子使其徹底理解開拓之使命同時並施以開拓訓練

期待鮮系分村計畫 二宮滿拓總裁談話

朝鮮人滿洲開拓第二期計畫要綱滿洲國政府及朝鮮總督府各有所發表，關於右項茲錄二宮滿拓總裁談話如次

關於策定朝鮮人開拓民第二期五年計畫要綱一事，前會與朝鮮總督府折衝，茲已經過各種必要手續，將其決定，回顧自康德三年設立滿鮮拓殖株式會社以來，便確立了每年入植一萬戶開拓民之計畫，由康德四年起，在第一期五年間入植三二、九五二戶，二八、五五二八新規開拓民，約略達成所期目的，此外更集結導約三、〇〇〇戶原住鮮人農民，總合新舊於一起，挑出其中約一〇〇〇〇戶佃戶，令其實施自耕，第二期計畫的重點，指向即應現下之戰時體制，積極貢獻於食糧之增產，同時並網羅優秀的開拓民及輔導安定原住之鮮人農民生活農耕，第二期計畫中入植戶數，定爲五萬戶，關於其送出，呼應朝鮮內農村再編成的計畫，依分村計畫而送出農民，爲使開拓民練成眞正資質優良合乎戰時下國策的開拓民故而實施各種適當的訓練又鑑於第一期計畫的實績對開拓地之建設，經營，營農等均再重加以檢討，務使開拓民生活安定，久居而不斷徙遷，尤其對保健衛生，教育，指導員之訓練養成，開拓女子之訓練等，更擬傾注全力，極謀使開拓民之生活完全走上軌道，另外，原住鮮農之安定如何，與開拓政策之遂行有密切關聯，故亦特別考慮對其輔導的措置要者，鮮人開拓民之入殖，將於全體計畫下實行務使其融合戰時下諸要請當其實行途中，堅持克服諸種困難之決意，以期完成所期計畫云

併行，依年次計畫進行入植在去歲六月末經滿拓協會以前，其育成輔導事項，係由滿鮮開拓擔任截至現在戶數已達二萬餘，人口達十萬餘，今後隨同入植增大，爲期入植之準備無遺憾，乃與內地入第二期計畫併行，再須以計畫性，而決定本次第二期五年計畫要綱，按該要綱與內地入第二期計畫樹立相併行，今春三月於新京招開之連絡會席上由滿鮮關係者出席之下，對於原案之意見均告一致，關於京城舉開之第二次滿鮮連絡會議決定遵後方案，其後國內手續終了後，遂至發表然關於該計畫要綱之具體化，目下滿鮮兩當局正進行策定第二期實行目標，其較第一期最可注目者，爲於朝鮮內，重新所倒立之分村計畫，乃以送出爲中心，小磯朝鮮總督對任當時會說明其與朝鮮農村之再編成具有表裏關係，且該政策之推進，與目前最大之急務之食糧增產，同爲開拓政策上頗値期待云

計劃之特長

朝鮮人滿洲開拓五年計畫要綱於廿六日由滿鮮兩當局分別發表，此朝鮮人開拓民之入植問題，以在係與日本內地入開拓民第一期五年計畫

沿開拓國策線 實踐增產協和 五十子總局長談

當發表朝鮮入開拓民第二期五年計畫要綱之同時，五十子開拓總局長發表談話如次

此次決定朝鮮入開拓民第二期五年計畫要綱與內地入開拓民併行以確然之計畫性相連者，爲開拓政策計，誠堪慶賀不已，第二期入植戶數，由康德九年以降，縣五年間，集團，集合，分散，合計共五萬戶，至於關於對此送出事項，則從來未實行分村計畫，此次爲初登場實行，更由朝鮮方面言之，創定適正規模農家，而謀農家農村之安定，農業再編成之樞紐也，如是第二期新採取之分村計畫，與朝鮮農村再編成，實具有表裡關係，本人十分期待，公役彊力之推進云

松井大將抵連

【大連】大日本興亞同盟副總裁松井石根陸軍大將，擬於五十日間視察北京，蒙疆，華中，華南之聯絡所開設之準備及第一線，而於廿六日抵連，下榻於大廣場大和旅館一宿後，於廿七日經天津赴燕京云

慶祝十年進獻繪畫 共廿八點刻已運抵新京

爲慶祝我國建國十周年，最對我國政府選舉行獻納式，由親邦畫壇所選之進獻畫廿八點，昨已於廿六日朝到達國都新京，而暫時保存於國務院倉庫內，闕該獻納畫展覽會，將係在十一月三日起，亘三日間於日滿軍人會館舉行以供一般觀覽，至於日本十周年慶祝會之則預定於卅一日假國務院內舉行該獻納式，此次遴選者由最近來滿之帝國藝術院院長林桂月，有島生馬兩氏，代表舉行該獻進獻畫目錄列之如左日本畫松林桂月大觀，燕子花荒木十畝，久遠萬里川合玉堂，春風圖小室翠雲，愛兒之圖上村松園，清夏瀑爰結城素明，王者香松林桂月，布晒摘木清方，播進西山翠嶂，孔雀鳩菊池契月，伊都岐島川村曼舟，鶴小林古徑，[illegible]橋本關雪，[illegible]和田三造，高原流水南薰造，[illegible]，承天府外苑藤田嗣治，長安街[illegible]三郎，[illegible]，中澤弘光，題未定和田英作，奈良公園之藤山下新太郎，良寬上人，小杉放庵，渡頭晚夏石井柏亭，仕度有島生馬，[illegible]

追悼故于冲漢氏並建國回想座談會（十）

于先生的盡瘁建國

我還記得故人守田福松先生跟隨于先生蒞奉天的事，此際當時的本庄司令官閣下也上奉天去，因爲先生有病不能離入，所以教守田氏扶侍着，在車裏寫了施政方針的腹案，因爲我適在金井先生手下很忙的關係，所以現在還在我手裏保存着，那個腹案是用滿文以鉛筆寫的，共分八項，其中雖未使用民族協和的字句，但其文字的內容，與現在的協和會的進路相同，明確言明民族協和的事，呼喚着民族自治及肅正官界的高調，力言改善官吏待遇，指示官來應遵之路，說今讀之不禁對滿洲第二建設，深有所感，尤其回憶當時于冲漢先生達觀世事及果決的判斷，撫今追昔，感慨殊深，

座長！方才小林先生所說的話，在宮島所作的追憶于冲漢氏的書裏也會敘述着，希望以後詳細看一看。

唱民族自決改善吏道 定施政方針主張協和

一月十日午後二時舉行的戶會，我當時供職於自治指導部，所以聆聽過于冲漢先生所說的話，我想能夠以我微力的話，一月十日是先生身體不適，安攝病驅，起居於新京，把時的訓示，如蒙蘭先生之所言的是政治理念的淸晰的訓示，當時我想，以一滿系人能有

知方才升巴先生所言，十一月十日，明白決定由治安維持會代行奉天省政權與南京政府斷絕關係，奉天省政府的歸消式和自治指導部的發會式，是在十

蔣介石的忍耐小事

病之驅，盡瘁建國只有于冲漢先生一人而已，

這樣淸晰的政治理念，雖屬不勝，在沒有像先生那樣堂堂的人，當時是昭和六年，蔣介石在上海南方的杭州，設立國民政府後就舉開了遠東歐林匹克大會，此時，全中國的歐林比克選手都來齊了當時的國民政府要人蔣介石以下也都集於杭州，於是蔣介石乃對此等選手訓示，其訓示內容，充滿了欺瞞的氣氛，茲就其內容之一端言之，蔣介石的訓示，是對着中國事變後而掀起的濟南事變而施行的，它說「日本軍不足一萬，我們

欺瞞殘暴爲能事，反之自治指導部長于冲漢先生的訓示則正正堂堂毫無欺瞞的意味，其理念乃在爲民衆着想而施行政治由此以觀可知蔣介石欺瞞的政治訓話，僅有天壤之別了，進而將話題轉於冲漢部長的訓話之意義，其間滿系長官的種種訓示，會聽了不少，然沒有超得上于冲漢先生的，豈止滿系，就是在日系人中，當時有那樣烈烈意氣的也不多見，先生現在已經死了，倘如先生今尙健在，其以後的功績如何，雖不可知，但是

我們應談追憶前功

革命軍有廿萬，以此廿萬革命軍，當日本軍一萬，決不能敗北，然而爲統一中國之大事業着想，目前含忍，我們應以國民政府，一切事務，以國家之實，當時的意氣，壯爲國家之

座長，時間快要到了，在十年後的今日，我們不是同一民族的日系，蒐集多人追念于冲漢先生的功績，乃是對于冲漢先生建國熱情和淸晰理念，表示感佩之意我今就最近建國十年來各種事件言之，現在多有這樣人，忘卻建國當時的賦實任務和當時人的努力，作着得意的臉，好像滿洲是他造成的，滿洲國的發展，全是他們的力量似的，這實在是想錯了，于冲漢先生在排日抗日的張政權時代，毅然保護發山的製鐵所，使得發展成爲現在的昭和製鋼所，實在値得感激的，如謂于先生是昭和製鋼所的生身母也非過言，本日余得參列我所尊敬的兵團長，三先生的紀念，此時各盛之軍紀平素常常提唱日滿一德一心，這是現地的八部知道方早飯屯蕭宿一個月施行大演習，此時各縣之軍紀威其雄偉，滿人非常感謝力，慰問滿人〇〇軍隊的努殿的軍紀也行慰問，一是

期後，爲了施行第二次演習，再來此地的時候農民正遵副縣長的命令修補道路，看見了我們，都排列着敬禮，這不是對威力的敬禮，乃是出自衷心的敬禮，兵團長閣下，目睹此種情形，微笑着回去了，這不就是日滿一德一心的表現嗎，

兵團長對我說本日雖有演習，我自己去作也可以，午前你去參加慰靈祭，午後不用回來，再列席座談會於是我遂被派到這兒來了

我想這也是于先生功績的一種表現，

本日承諸位列席，諸言當時的經過，余承充座長，追思十年前當時的往事，實感慨無量，深希於滿洲國隆盛發展之際，益感謝于冲漢先生的功績，最後對縣市公署及協和會縣市本部主辦此盛大慰靈祭深表謝意，終

（拍手）

（照片＝于氏親書篇政方針）

（完）

「親切」之作興 已收得實效·當局談

爲向全市所有各商工業者，滿輸協力統制經濟之思想，乃特由統制經濟協力會主辦下，自廿五日起，實施宣傳週間，令各商店一致作自新之覺悟，同時爲示各商人共應暗交易撲滅週間，店員對顧客施行親切，以養成商人之新道德，當該週間開始之日便有經濟保安科，市署經濟科，統制經濟協力會等關係者，組成監察指導班，巡廻指導以來雖因經濟之進步，惟對價格表示關係方向，尚未見徹底，而有甚多商人仍冥頑不靈，此者對於全體之統制經濟協力會方面，能利用自己指導之辦法，向商人灌輸而根究往之錯誤，如是首都之經濟界，即可倍見明朗矣，此外並於揭示價目及對顧客之親切上，皆應留意而貫徹始終，若因此等在相互間，均有莫大裨益，切不可忽略，最後仍望各商民能持續此種精神，勿在暗交易撲滅週間後，仍拿出先時之面孔，如是則將減少暗交易撲滅之意義云

"世界和平之鐘"的礎石 業於國軍訪日飛行時運來

國軍陸軍飛行機運來之『世界和平之鐘』之礎石，其奉獻者爲奉天滿洲國飛行學校教官石田英勝正尉，該礎石係於前次訪日謝恩飛行時於日本各地所採集者其中更有從日本空之軍神加藤建夫少將出身學校之東京明野飛行學校校庭之淨石中所選集其他乃全係自今次大東亞戰爭而樹有赫赫武勳之親邦日本之飛行機有關聯之各聖地之淨石中所採集云

救護輸送演習

治安部接受滿醫藥業者獻納之患者輸送機後，深表感謝，因此種患者輸送機之獻納尚屬初舉一般對於該機之偉大威力，尚多未能認識故當局爲向獻納者及參加式典者介紹乃於十二時起舉行患者救護輸送演習，在深秋之曠野，設有野戰醫院，由野戰醫院病院負傷者施療後，即由士兵抬救護床入機內，由醫官護士看護之下，該機翩々飛上青空，歸還基地，其救護之迅速安全實爲各方面所驚異，嗣後別由獻納者及關係來賓試乘，記者亦參列其中，由平原草地之上悠々上昇，飛翔非常移時身入大空溫度耗無變更且無顛簸振蕩之苦，由此可知患者輸送之安全當邀衛俯視，只見國都全市盡收目前如模型，轉瞬環繞國都上空而歸還原地，乘者莫不欣喜迄至二時餘試乘終了云

△自掃門前雪，不管他人瓦上霜，這是我國人古老者消極的兩句話，在現在的時局下國民團結的呼聲中，論理本應該徹底根除

△但市街美化門前掃雪這運動已經實施多次，協和會雖不斷的宣傳指導着，但我們考查一下，現在市民作到那一步，門前雪掃了沒有

△爲了防疫的萬全，當局又決定於三十日起實施市街地清掃週間，在這週間內，我們希望市民只要能實行自掃門前雪這句話，再進一步發揮出鄰組團結的一點精神來勵行一下子，以保個人的健康，大衆的健康

股票行市

▽奉天股票（短期）（十月二十六日）

銘柄	[illegible]	收盤	大價	小價
滿取	[illegible]	[illegible]	[illegible]	[illegible]
新東	[illegible]	[illegible]	[illegible]	[illegible]
鐘紡	[illegible]	[illegible]	[illegible]	[illegible]
新鐘	[illegible]	[illegible]	[illegible]	[illegible]
滿炭	[illegible]	[illegible]	[illegible]	[illegible]
同新	[illegible]	[illegible]	[illegible]	[illegible]
滿鐵	[illegible]	[illegible]	[illegible]	[illegible]
同新	[illegible]	[illegible]	[illegible]	[illegible]
營紡	[illegible]	[illegible]	[illegible]	[illegible]
東棉	[illegible]	[illegible]	[illegible]	[illegible]
滿亞	[illegible]	[illegible]	[illegible]	[illegible]
滿煙	[illegible]	[illegible]	[illegible]	[illegible]
電業	[illegible]	[illegible]	[illegible]	[illegible]
同新	[illegible]	[illegible]	[illegible]	[illegible]
商新	[illegible]	[illegible]	[illegible]	[illegible]
新船	[illegible]	[illegible]	[illegible]	[illegible]
五品	[illegible]	[illegible]	[illegible]	[illegible]
鞍鋼	[illegible]	[illegible]	[illegible]	[illegible]
南滿	[illegible]	[illegible]	[illegible]	[illegible]
大興	[illegible]	[illegible]	[illegible]	[illegible]
電電	[illegible]	[illegible]	[illegible]	[illegible]
同乙	[illegible]	[illegible]	[illegible]	[illegible]
同新	[illegible]	[illegible]	[illegible]	[illegible]
新朝	[illegible]	[illegible]	[illegible]	[illegible]
待遠	[illegible]	[illegible]	[illegible]	[illegible]
滿土	[illegible]	[illegible]	[illegible]	[illegible]
撫蓄	[illegible]	[illegible]	[illegible]	[illegible]
滿毛	[illegible]	[illegible]	[illegible]	[illegible]
同新	[illegible]	[illegible]	[illegible]	[illegible]
大纖	[illegible]	[illegible]	[illegible]	[illegible]
同新	[illegible]	[illegible]	[illegible]	[illegible]
滿工	[illegible]	[illegible]	[illegible]	[illegible]
滿化	[illegible]	[illegible]	[illegible]	[illegible]
土木	[illegible]	[illegible]	[illegible]	[illegible]
東拓	[illegible]	[illegible]	[illegible]	[illegible]
瓦斯	[illegible]	[illegible]	[illegible]	[illegible]
日魯	[illegible]	[illegible]	[illegible]	[illegible]

▽大連股票（短期）

銘柄				
五品	[illegible]	[illegible]	[illegible]	[illegible]
滿取	[illegible]	[illegible]	[illegible]	[illegible]
大新	[illegible]	[illegible]	[illegible]	[illegible]
新東	[illegible]	[illegible]	[illegible]	[illegible]
鐘紡	[illegible]	[illegible]	[illegible]	[illegible]
新鐘	[illegible]	[illegible]	[illegible]	[illegible]
郵船	[illegible]	[illegible]	[illegible]	[illegible]
新船	[illegible]	[illegible]	[illegible]	[illegible]
商船	[illegible]	[illegible]	[illegible]	[illegible]
新帝	[illegible]	[illegible]	[illegible]	[illegible]
日魯	[illegible]	[illegible]	[illegible]	[illegible]
日糖	[illegible]	[illegible]	[illegible]	[illegible]
日鑛	[illegible]	[illegible]	[illegible]	[illegible]
日石	[illegible]	[illegible]	[illegible]	[illegible]
鋼管	[illegible]	[illegible]	[illegible]	[illegible]
滿業	[illegible]	[illegible]	[illegible]	[illegible]
滿鐵	[illegible]	[illegible]	[illegible]	[illegible]
同新	[illegible]	[illegible]	[illegible]	[illegible]
大和	[illegible]	[illegible]	[illegible]	[illegible]
同新	[illegible]	[illegible]	[illegible]	[illegible]
大纖	[illegible]	[illegible]	[illegible]	[illegible]
電業	[illegible]	[illegible]	[illegible]	[illegible]
同新	[illegible]	[illegible]	[illegible]	[illegible]
瓦斯	[illegible]	[illegible]	[illegible]	[illegible]
同新	[illegible]	[illegible]	[illegible]	[illegible]
滿化	[illegible]	[illegible]	[illegible]	[illegible]
土木	[illegible]	[illegible]	[illegible]	[illegible]
郊外	[illegible]	[illegible]	[illegible]	[illegible]
電電	[illegible]	[illegible]	[illegible]	[illegible]
同乙	[illegible]	[illegible]	[illegible]	[illegible]
氷新	[illegible]	[illegible]	[illegible]	[illegible]

▽哈爾濱股票（短期）

銘柄				
滿取	[illegible]	[illegible]	[illegible]	[illegible]
新東	[illegible]	[illegible]	[illegible]	[illegible]
滿業	[illegible]	[illegible]	[illegible]	[illegible]
新鐘	[illegible]	[illegible]	[illegible]	[illegible]
滿鐵	[illegible]	[illegible]	[illegible]	[illegible]
電業	[illegible]	[illegible]	[illegible]	[illegible]
同新	[illegible]	[illegible]	[illegible]	[illegible]
大興	[illegible]	[illegible]	[illegible]	[illegible]

▽東京股票（短期）

銘柄				
東新	[illegible]	[illegible]	[illegible]	[illegible]
郵船	[illegible]	[illegible]	[illegible]	[illegible]
同新	[illegible]	[illegible]	[illegible]	[illegible]
鐘紡	[illegible]	[illegible]	[illegible]	[illegible]
同新	[illegible]	[illegible]	[illegible]	[illegible]
帝新	[illegible]	[illegible]	[illegible]	[illegible]
大新	[illegible]	[illegible]	[illegible]	[illegible]
鋼管	[illegible]	[illegible]	[illegible]	[illegible]
日石	[illegible]	[illegible]	[illegible]	[illegible]

▽大阪股票（短期）

銘柄				
大新	[illegible]	[illegible]	[illegible]	[illegible]
新鐘	[illegible]	[illegible]	[illegible]	[illegible]
鐘紡	[illegible]	[illegible]	[illegible]	[illegible]
東紡	[illegible]	[illegible]	[illegible]	[illegible]
日立	[illegible]	[illegible]	[illegible]	[illegible]
新東	[illegible]	[illegible]	[illegible]	[illegible]
帝新	[illegible]	[illegible]	[illegible]	[illegible]
郵船	[illegible]	[illegible]	[illegible]	[illegible]
商船	[illegible]	[illegible]	[illegible]	[illegible]
重工	[illegible]	[illegible]	[illegible]	[illegible]
神鋼	[illegible]	[illegible]	[illegible]	[illegible]

中銀賬尾

廿六日之中銀賬尾如左（單位千圓△印減）

紙幣	[illegible]	[illegible]
貸出	[illegible]	[illegible]
預金	[illegible]	[illegible]

漢醫 宋志華 新京東三馬路 一志華醫社一

小兒科·婦科·內科

診門時間 午前十時至十二時 午後一時至五時出診

滿郵發行十年史 [illegible] 藝光郵票社 新京西四馬路角

內科 小兒科 產婦人科 興亞醫院

病室完備 入院隨意

院長醫學士 元山逸愚 女醫學士 李錫晶 助產士 垣井靜枝 （各大夫精通滿語）

（新京大馬路東六馬路口）

男女老幼的 護身寶藥

仁丹

愛服仁丹者 百病消除！ 延年益壽！ 家庭宜常備 是保健之本

三蝠牌止咳藥片

您想要治療一切的咳嗽和喘息病請服用此藥片必能奏效的

【全國藥房均有代售】

滿洲製藥株式會社

延年牌百油燈招推銷處

全國商號勿失良機

新京自强街五十二號 新京百油灯製作所

大阪 株式會社 藤澤友吉商店 上海

奉天 滿洲藤澤友吉商店 天津

（最新出品）

轟動醫藥界·空前的濕布藥

感冒，肺炎，中耳炎，牙疼，浮腫，關節疼，外傷，腰病，奇效卓絕 三十分鐘 立見神効

各大藥房 皆有出售

得妙賴此

各地通訊

完成防諜使命
中央派員蒞哈指導監察

【哈爾濱】當此全國防諜強化訓練實施期中、濱江省公署、以本省之地位、論於各方面、均佔北滿之中心、其對軍、產業交通等之防諜的重要性已可想而知、故對時局下之秘密戰、防諜工作、殊爲一日不可忽安者、尤其哈爾濱市、北滿唯一之國際都市各國人士雜居之所、[illegible]便於諜者活躍之所在、故而甚於國際都市之特殊性、對於防諜強化訓練、並防諜啓蒙宣傳、雖徹底施行之必要、茲爲促進各官廳、會社、工廠等之自體防諜強化、並明瞭其防諜訓練情形、特於昨廿五日與中央防諜委員一同監察對於防諜指導者層、並防諜關係教養訓練、已諜報課略防察演習實狀等、民族各階層的防諜全省施設以期徹底的指導監察

流言如瓦斯狎之則死

撲滅敵性謀略
西豐縣展開各種防諜行事

【西豐】大東亞戰爭以及防衛國土、首要者、即爲防止暗中活躍之敵性諜報謀略、對此惟有全國官民結成一體發揮國民總力、一致防諜、方克收効、縣當局爲使縣民對於防諜觀念、有深刻之認識、結成強固之陣容、以期[illegible]自起、[illegible]防諜強化週間、於街頭張貼標語、官廳及會社[illegible]促一般市民決意、進而上下打成一片、達成防諜之使命、陸方[illegible]完成云云

中學生作品展
盛大學開參觀者踴躍

【四平】滿洲帝國教育會並若案製鞍會社、共同主辦之全滿初、中等學生作品選獎會、入選展覽會、於省市公署、後援之下、巡廻於全國主要都市展開于本月二十二至二十四、共三日間、在四平市省素國民學校、舉開展覽會、將全滿初中等學生之優良作品爲習學、圖畫、手工、凡百三十餘種、陳列室內、全市學生市民、均往觀覽充溢場內、展日間曾觀賞不止云

【四平】滿鐵街第二等商、若魔殷實不意於昨晚十二時不慎、由恒房屋內起火及街署長、同各界人、井消防隊長帶隊同奉公隊趕到現場、捕滅不及房屋五間、以及全部貨品全被燒卻、大約房間貨物、損失在二萬餘圓云

地警校三期普通科 學卒業式

【四平】四平省地方警察學校、第三期普通科生八十八名、入校操進以來、瞬間修業終了、該校於本月二十六日午前十一時在同校庭、舉行卒業式、當時市內各界多數到場參加、儀式頗爲隆重云

肉販見利忘義 市面猪肉缺乏

【四平】近來市面猪肉感到缺乏、購食者非常困難跑遍了全街、只見各肉舖放置空案子、一問或賣完了、究竟賣與何人、也不得而知、鄰縣各飲食店猪肉到很多、眞令人莫明其妙、遂說一般肉商、多半暗中高價售出、或向奉天哈爾濱都市運走、所以演成吃肉難的現象、急待負取締責任者、加以徹底調查爲幸云

說明新地稅法
宣傳工作班蒞双演戲

【雙陽】通過縣公署財務科爲新地稅宣傳普及、並使人民認識新稅法規定起見、由科編成宣傳工作班、已將伊通地區各街村工作完了、昨自雙陽地區長嶺村、有稅代行五六人、帶宣傳畫片到街所、同街公所接洽後、預備相當場所席觀、廣大宣傳、並演唱戲劇以使大衆認識云

與農開拓相與共進
開會擬定實施各項要領

【哈爾濱】建國十週年奉祝、濱江省興農開拓共進會、如已決定於本月卅日起至來月三日五日間、在道裡部韓國民優級學校舉開、茲將共進會實施要領摘要如左

一、本會之意旨爲奉祝建國十週年、並宣揚農產、水產、開拓、地政防水、商工、農機具等發展之實況以喚起一般省民對我國以農立國之眞義徹底明瞭、以達成產業開發之目的

二、本會所舉辦之事業如左 1、濱江省對前條各部門之生產、育成、加工製造品出陳物的調查 2、各部出品及出陳之展覽 3、優良農機具實演展覽會

三、本會出品及出陳物之範圍即對於農產、林產、水產、開拓、地政、治水、商工、農機具等由全省各市縣旗選擇優秀者供出

四、各部出陳品(參考品及農具除外)於大會舉開後由審查長、及各審查之對各部一二等以上者授與褒賞

五、審查員擔當者 1、審查長由實永國立農事試驗場長擔任 2、副審查長由商工科長、並農暑、米田商工科長、 3、審查員則由農產物檢查所長等擔任之

六、褒賞者發調並賞品授與之時期、爲大會最末日之來月三日午後十時、於大會會場施行之

防止輸送竊盜事故
政正貨車封爲油印封鎖線

【錦州】滿鐵錦局有鑑於伴隨近來輸送貨物之激增、因而竊盜頻生、爲防止此類事故更爲強化輸送、乃爲縝謀對策中、近已得成果、錦州鐵道局爲應呼總局施策、圓滑輸送、及自本月廿日起、實施貨車封印制廢止以前發貨站、印之封鎖線改爲油印之封鎖線、由發貨車站之施封者捺印、施封年月日、係員以及貨主之氏名、各自捺印後、分清責任界限、以防分生事故、而期輸送之圓滑 今次實施油鎖封印、意定當有一番成果、當與各方面莫大期待云

與交通協會主辦之交通訓練旬間、如報已決定自十一月一日開始該局錦南市民普及宣傳、及喚起一般之注意特印成多數標語、畫片、以儘周時濱向市內宣傳、於該期間中所有警察官、及各交通機關從事員、均須協力訓練旬間、並預定由保安科長王樹剛氏向交通會社滿汽車職員講演交通規程與交通道德效錄其要項如下 一、第一安全是走步道、車馬行人要依循 二、除過馬路勿走車道、互讓一步事故絕無 三、人注意車注意人互相注意、你要爭先也恐後必生危險 關於以上各種宣傳品、預定於十一月一日即向市內主要交通處所張貼

確保市民健康
實施秋季清潔大掃除

【西豐】天氣漸寒、日月如梭、曾幾何時、而金風送爽暖不勻、正疫癘猖獗之際、爲徹底計、歷年實施春秋兩季大掃除、本年秋季衛生檢查、特於廿七日開始檢查、希市民務須將宅之內外、同時清掃、以期受檢、而免受罰云云

檢擧煙捲小販

【哈爾濱】道外警察署保安係、爲徹底掃清最近煙草小販不良、於十五日午前十時許、該係突然大檢擧、結果捉住煙草小販若干名、帶署嚴懲云

滿洲製糖會社 正式開業製造

【哈爾濱】以本年度北滿之製糖原料、甜菜之初發場南滿之製者處向北滿移來、近當局認可者已有滿洲製糖會社於本月廿二日正式開業、當外尚有北滿製糖會社亦定於十一月十日開始製造云

伊藤公慰靈祭
哈驛嚴肅盛大舉行

【哈爾濱】明治之元勳伊藤博文公、自於哈爾濱驛頭被刺殉職以來、迄至二十六日已三十三週年、是日哈爾濱鐵道局方面、以濱田局長爲主祭者、自午前十一時、於哈爾濱驛前第一月台伊藤公之像前、於在哈軍官民多數參集之下、肅穆舉行云

漢醫會舉開秋季總會

【四平】四平省漢醫會長王潤霖氏、爲謀會務之進展、以達成保健衛生之強化、特定于本月廿七日、上午十時在共榮大樓延之醫院樓上、召集各校市縣支部長、事開秋季定期總會、檢討會內興革重要事項、當日關係各界、均出席參列、儀式極爲盛大云

增强弘報體制
召各主務者實施講習

【四平】市公署、爲強化戰時下弘報使命、特於本月廿一日起、至三日開在市署內招集各科弘報主務者、開催講習會、並於廿八、九兩日招集市內各學校、區事務所弘報擔當者、開同樣講習會傳資今後事務進行之強化云

交通旬間宣傳 印就畫片標語

【哈爾濱】哈爾濱市警察局[illegible]

警官一部異動

【四平】四平省警務廳、最近廢黃、對幹部警官一部異動、以遂到人地適宜茲將警佐警尉級、調轉者誌之於後 海龍縣警佐金邦翼、警尉調縣公署、命開原縣勤務 海龍縣警佐劉世鈞、命昌圖縣勤務 海龍縣警尉西條忠衛、命開原縣勤務 開原縣警尉平野芳德、命海龍縣勤務

愛護南方戰線軍馬 首次之軍馬祭
牡丹江軍方亦同時嚴肅舉行

【牡丹江】讚揚於大陸之野戰於南方戰線皇軍勇士共同奮戰、樹立赫赫之武勳之軍馬功勳、大東亞戰下最初之軍馬祭、已於二十四日於〇〇部隊與新際陣歿軍馬之冥福同時舉行、午前九時於〇〇部隊當隊設置之祭場經〇〇部隊長以下部隊將兵來賓多數參列而以牡丹江神社職員祭主、嚴肅以神事、後由祭主〇〇部隊長以上來賓玉串、式典乃告終了、

商舖不慎起火 損失財物甚鉅

【錦縣】錦縣中街南胡同、路西蔡福盛販賣商、總興長、自本自利、經營十數年、可[illegible]

促進戰時客貨運輸便利
錦州鐵道局即將實施客貨特別訓練旬間

【錦州】當此桐紅似火、楓淡如霙之際、滿鐵伴隨建國十週佳年之秋、正逢向大東亞戰爭完遂途上邁進、鞏固搶後國民之熱誠、更徹底深一層實現總力戰時之體制、完成興亞大業之目標、順應時局之要請、滿鐵鐵道總局自來月一日起至十日止、舉行決戰下客貨輸送特別訓練旬間、錦鐵總局更展開各種訓練行事、以期輸送報國之完璧、並配布各種宣傳標語及宣傳圖、及一切宣傳行事使一般民衆徹底明瞭、並與東亞旅行社共同主催之下、於管內左記各地舉行宣傳電影會 △十一月二、三日阜新、△十一月五日朝陽、△十一月六日赤峰、△十一月九日平泉、△十一月十二日山海關 以外尚予有宣傳畫、電劇、等宣傳方法、於實施旬間、徹底周知輸送陣營強化云

竊車賊又潛動 丟車發生兩起

【四平】本市近數月來、市面頗爲安謐、實因警察之努力捍衛、大有路不拾遺、夜不閉戶之勢、詎於近日來於警察嚴防不良分子潛入之際又發生竊車案件數起、茲誌之於後、李知年(三三)現住中市永和街一號、於廿日上午、往市公署辦事、將騎的自轉車一台、放於門前、至事畢欲返、車子竟不翼而飛、乃報警查找中又本市大鑑組合、事務員金城(二三)廿日下午、赴義和屋百貨店、購買物品、把自轉車放置於門外及購完走出他的車子、也不見蹤影、急到分所報告尚望今後有車子的、要妥加小心才好、免致丟失云

伴隨鴉片斷禁十年政策
滅絕朝鮮密輸鴉片
迄九月末檢擧數量達三萬餘兩

【龍井】我間島、每年由朝鮮方面秘密輸入之阿片、實不在少數、因此我間禁煙當局、乃與朝鮮方面緊密提携、嚴加取締、以謀杜止、無如違法之徒以厚利可圖、乃挺身走險、從事密貿者仍多、茲據延吉縣調查、由本年一月至九月間、所緝獲之運輸犯人沒收之阿片數量、合計爲三四、八七一兩、核價約爲八七七萬一千七百七十五圓云

援護勤勞報國隊家族
隣組聯合會研究對策

【龍井】龍井街協和分會、自機構改造以後、對於勤勞報國隊之家族保護問題及多增一般街民燃料之新設問題等、該會、於近日、關於龍井街之隣保組織以人的或地域的、有諸般不合理之點、而擬組織、區街指導力中樞誌其詳細內容一隣保組織之事務處理標之戶數、再與成爲一、對其指導運營組等、二、班達聯合會、舉開於每月定期常會、以其他官民各團體代表、及分會各役員服務之聯合會、召集於每月定期聯合協議會等、三組及班常會、列席於、分會役員、義勇奉公隊、國防婦人、員等隨時指導常會之同時、對不振之常會及無故缺席者等、依據延吉縣當局之制裁又定期常會日程如左 組常會則、每月七日十九時 班常會、每月十日十九時、聯合協議會、每月十二日十九時、分會常會、每月十三日十六時

商工公會召業者職能競技
審查優良者並授與表彰技能賞

【龍井】龍井街商工公會、爲謀現下時局要請之職人技術向上與同時、職人相互間親睦計、於本月末起、互尋日間舉開於街內各界業者之技能競技大會、其參加團體爲製衣帽、靴修繕寫眞業、理髮業、洗濯業、土器製造、時計商、木工業、自轉車商洋服商等、以十個組合、對各職業適應之職場準備及觀摩實施方法等、使各組合講究於其具體案開、對此大會審査、由省、縣、公會關係官及各業態別專門家、爲擔當關於技能優秀者授與表彰狀、限於最優秀者、特以各組別、發給於技能賞、並決定於本年度之技能檢該會、今後對於待遇改善、亦深重考慮云

照片爲婦女會(上)及自衛團(下)

實踐洋麻增產上市
對售麻農民每斤獎給豆油一斤半

【雙陽】雙陽興農社支社、有洋麻株式會社駐在縣新安村駐在所、爲提倡麻類繁殖實施增產計劃、現規定以收買青麻二百斤、給償國幣十七圓參角三分、並免費獎賞每賣麻戶豆油一斤五兩自開始收買、賣麻農戶、到村交易甚形踴躍云

慶祝建國十
伏龍泉學校總動員
舉行興國民鍊成大會

【伏龍泉】關於慶安縣當局主催管界各地區於十月九日起、十三日止、計五日之間、在縣城舉行慶祝建國十周年、興亞國民錬成大會、學校員生大會要望大東亞聖戰完遂、一致協力、堅忍持久國民總力戰、而伏龍泉地區、由於協和會參與劉兆寬、南關(即伏龍泉教育區中心校)校長劉世炎二氏、鋭導率同本地區協和青少年團、覺寬劇團、運動選手、雄辯選手、建國體操表彰功勞者、全體能力動員之數目、計二百五十七名之多、預先於八日乘汽車出發到達慶安、九日入場參加各種行事、至十三日終了、前日全部得勝與影歸來、而伏龍泉地區方面此次參加慶安動員總會之經過、其中表顯著之運動、是馬拉松長距離競技、獲得全場第一、得獎品銀盾一座、優勝優旗一面、其次關於劇藝雄辯兩項、亦獲得相當好後之勝利、究竟本街南關校經營經驗、協和會、防疫所新京出演、現在正在準備之期間、結果此役伏龍泉地區全體能員參加總會除縣域各地區之外、獲得第一位榮譽而顯著云

糧市交易旺盛 開價多趨回縮

【北京】南城現糧市場、廿二日晨八時期行陳列糧品開始售糧交易、警察社會兩局均派有專員蒞場監視、交易情形頗爲良好、並未發現有放手揣做暗盤之事、開出行市比較二十一日多趨降落每百斤又跌下五角至三元之間芝蔴落有六元、茲將是日現糧市開價、列之如下、紅高粱每百斤四二、五〇、白高粱四七、〇〇、玫米七六、五〇、穀子五二、七〇、麸皮三四、〇〇、芝麻七七五〇、關東玉米三二、五〇、伏地黑豆四二、〇〇、南道黃豆四九、九〇、北道黃豆四八、二〇、紅江豆六〇〇〇、白蕓豆六〇、〇〇、玉米四〇、九〇、白磁四〇九〇、伏地小米七六、五〇、綠豆五九、〇〇、猫邊麥五七、五〇、皮青豆五五、〇〇、存儲金額合計値不過百五六十萬元、由金銀號之總金額二千一百萬元觀之、關係方面觀無多大影響

增强自衛能力
自衛團綜合訓練舉查閱式

【保定】河北省保定清苑縣當局、於日軍援助之下自上月初旬以來、着手增强保定市北郊地區村之自衛團力一向實施自衛團及婦女會之訓練、自十八日於〇〇部隊長元川隊長列席之下、舉行綜合訓練查閱、二十日大四、大安村、傳家營二個團、業已完畢、就中傳家營大安村之婦女會自衛團之訓練特別尤爲熱誠使日軍亦感驚嘆云

各校推行治運 注重文化工作

【唐山】唐山市公署爲本市各校館、協助全實施治運、開收宏效起見、對於歷次治運均以全副精神、致力於宣傳指導工作、是以各校師生、及全市民衆咸、或能明瞭歷次治運意義及目標尤以第四次治運期間、各校館文化工作、更爲緊張、收效亦興、茲值第五次治運展開之際、該署將積極推進文化工作如左、

甲、關於普及日語教育者 1、成立日語講習會 2、附設日語速成班 3、強化各校日語教員 4、舉行日語演說比賽會

乙、1、舉辦中日學生文化作品展覽會 2、舉辦中日學校師生相互參觀 3、舉辦中日學校校長教官懇談會 4、召開本市各小學校校長館員座談會

丙、舉辦兒童體操比賽會

丁、強化衆公籃團及處理運動

戊、1、強化村民指導

己、加強各校師生職能本國治運之重點、徹底實踐 1、各校館教職員利用朝會及週會輪流講演 2、各校分別舉行講演會 3、增加貯蓄配給煤 4、提倡石炭節約、多受獎之

牛壁衚之道路竣工

【唐山】唐山市長宇文成民蒞任以來、對於市政建設之事、悉心擘劃、力謀改進、尤注重本市街道之修繕、已往狀況不平之道路、如車站馬路及南北道門間之牛壁衚現均修成石子道路平坦、且大道、行人車馬甚稱其便、路市內煥然一新云

最感困難燃料問題、煤期配給之圓滑化、目下正傾全力於貯之確保、最近輸給當局已完全調查完了、於輸送方面已確保所要量、現決定實施品播上之消費規正、又爲期北京市內配給之圓滑化、於朝陽門外設置之新貯場、上月初旬即可使用、一部預定十二月中旬即可全部完成、故一般認爲關於北京之工業並展、當有相當數量云

研討協和工作
縣事務長舉開會議

【龍井】協和會間島省本部於本月二十六、二十七、兩日由午前九時起、假省本部會議室、招開縣事務長會議、關其協議事項大致如下、△報告宣傳工作 △報告全聯經過 △協議協和會館興建事項 △防止秘密交易等云

金省長攜隨員蒞蛟
督勵農產增產報國

【蛟河】吉林省新任省長金銘世閣下、爲督勵農民生產報國之盛外二名、前於十月十九日十二時三十六分列車抵蛟縣長以下、各官民學校執旗歡迎、赴縣歡迎頌德一時之盛、下榻松屋旅館、稍事休息、午後二時於縣署講演施以精神訓話、二十日午前召集各街村長、及農業合作社、協和會關係當局、縣公署本年度、糧谷上市狀況、將來增產必須達到報國目的、研討時間許久、方告終事、午後四時宴會二十一日午前十時五十五分列車返省赴蛟歡送者如來時之熱烈、省宜暢然而去云

慶祝建國十年
開聯合音樂會

【四平】四平市教育會、爲昂揚市內中初等學生唱歌、舞蹈技能向上起見、特主催建國十周年慶祝聯合大音樂會、於本月廿四五兩日間、假在滿國民學校講堂、盛大舉行、參加之日滿系中初學校生徒、凡數百名、共同唱歌、舞蹈、極爲一時盛況、世間下、第一日一廿四日上午十時開始演唱、由日滿學生參觀第二日一廿五日午后二時開始演唱、爲一般父兄及市民參觀、其歌唱之節奏、悠揚唱、合唱、奏曲、三部合唱、舞蹈、使聽者感嘆、不住質佩、他如舞蹈、表演之生徒動作十分活潑不亞於歌舞專家、聽者歎賞稱讚、足證各校平素訓練得法有以致此云

便利貧民巡迴施療

【奉天】市公署基於徹底完成市轄港邊地區之貧戶診療事宜、爲掃戰時下國民體力之向上計、關於十月份之免費巡迴診療、已定期分域實施、計月之廿日皇姑區實施廿二日于洪區實施、二七日信永區實施、二九日東陵區實施、卅一日瀋河區及營場區分別實施云

提倡學生藝術
舉行成績展覽

【錦州】全國學生、對藝術品之熱心職立總發第二代錦民衆藝之新鍛錬、錦州省立女國高及校舉行校展覽之盛錦品展覽會、今屆自前、自本月卅一日起至來月一日止二日間、上午九時至下午三時半、於該校內舉行展覽會有刺繡手藝科製品、圖畫及圖法或作品、家事及其他一切成製品、此外尚有關係時局圖畫及食堂讀者保原生製自製成者、至該時定能一顯手腕展示衆人觀前云

本報設立業務[illegible] 電話[illegible]一六一五一

今天影戲

大安　今日公演　大華新出有聲片　良心復活　主演 李綺年 嚴化　下期公演　小婦人

光明　今日公映　滿映出品有聲對白偉大新片　園林村色　下期　金玉滿堂

新民　十月廿七日

國都　滿洲演藝協會自辦　爲慶祝建國十周年特聘北京田子聞　馬連良扶風劇團　男女六十餘名登台獻藝　(十月廿二日至廿七日止)

國泰　今日續演上海新片　華影出品有聲時裝社會新片　良心復活　主演 李綺年 嚴化　廿二日起連演七天　優待券本日有効　再映新片　花月良宵　主演 李麗華

長春　十月廿七日　田中玉　范玉成　早場　晚場

慢性胃腸病　若素
所謂慢性胃腸病、包括慢性胃加答兒、胃弱、胃酸過多、胃潰瘍等症對以上諸症 只有服用胃腸營養劑若素
綜合療法
「若素」因本品能強化胃腸組織提高營養、加強胃壁、適正胃液的分泌、恢復胃腸衰弱、對以上各症俱能徹底的治療
(藥價一日僅數分錢)
奉天市信濃町十七號　若素製藥株式會社

新京駅前　院長 醫學博士 小橋[illegible]
順天醫院
內科　產婦人科　小兒科　レントゲン物療科
外科　耳鼻咽喉科　眼科　皮膚泌尿科
順天醫院　九台溫泉保養園
京圖線下九台駅下車(新京駅ヨリ約一時間)　電話 九台一四八番

化膿性疾患　最短期治療劑
塩野牌　脫爾淫淋片

知曉本劑之名者 已爲征服淋病者也
本劑乃東亞唯一之「AZO」色素劑 具有卓絕之殺菌力 更加以有淸精解毒之二大作用 竟獲得完璧治淋劑之定評 一次二片之簡單內服 確實能治癒及豫防各種淋病及化膿性疾患
【包裝】三〇片 一〇〇片 二〇〇片
發賣 塩野義商店 大阪市東區道修町三丁目
塩野義藥品株式會社 奉天市[illegible]

世界名人介紹

中海

醫界權威者 野口英世
新大陸發現者 哥倫布

野口氏少年時代的勉學

野口英世是生於日本福島縣的農村裡。

在小學校以優秀的成績卒業後，因爲家庭經濟的不足，也沒有升入高等小學校，只好從事農業，而左手又是個不自由。

看見了這樣的〃小林先生〃（是英世在小學時的先生）就立刻拿出學費，把他送入高等小學校去了。英世的母親，總想使自己的兒子成爲一個偉大的人物，因此晚上也不睡覺的拼命工作着。英世呢！也就愛惜着光陰而用功了。

英世時常的——

「拿破崙不是僅睡三點鐘的覺嗎？」這樣說着來勉勵自己的心。

在高等小學校出校的時候，他的學問更使先生驚奇了。英世的志望是想成爲醫生，遂就離開了家鄉而奔上了征途。

他家附近的人們說——「貧窮而殘廢的英世若能成爲醫生，太陽就要從西邊出來了。」這樣說着譏笑了。

因此他母親更加鼓勵着英世，而英世也就當着醫生家裡的書僮，和學校的校役，一面工作一面去用着功。

二十二歲的時候，他到底合格了醫生的考試，但是英世並不以此爲滿足，還是繼續的用着功。二十四歲的時候，他或是任爲防疫官而到營口去，或是著作醫學的書，一那種幫助和鼓勵英世的人，祇有母親和小林先生兩個人。

二十五歲的時候，進入了有名的「路克飛勒醫學研究所」，在那兒完成了很多的研究，爲世界上的人類而貢獻了。

後來終以學者而揚名於世界，當五十三歲的時候，在非洲研究黃熱病中，不幸因爲受了黃熱病菌的感染，一代的醫學偉人，就此而與世長辭了。可是他的名字在世界上是光輝不滅的受着全世界人類的景仰。

後來英世成爲世界上有名的學者也是始終不忘這兩個人的恩德。

哥倫布的航海探險

哥倫布是世界著名的航海家，一千四百五十一年生在意大利的執那亞地方，父親是以梳羊毛爲生的。當然是不能怎樣充裕的家庭了，可是他從少年時代就有一種冒險的精神，以後乘坐海賊船橫行「地中海」有一次和別的海賊船發生爭鬪，他所坐的船起了火災，當時哥倫布跳入海中，僅仗着一隻救命的漿板，泅泳到六海里遠的陸地，才得了一條命。（因爲這在世界科學史的記載上也算是一件幸事呢！）後來他能〃發現了〃〃新大陸〃。

哥倫布深信地圓之說，所以他相信從大西洋西邊一定可達到印度的東海岸，於是爲獲得船和人，就把自己的意見，和計畫書呈獻在葡萄牙政府了。豈知被葡國國王拒絕了，後來他便憤然的離開了葡萄牙而向西班牙去了。

在這時他的妻子已竟去世，領着幼兒飄泊起來的哥倫布那種情形，實在是可憐，當他走到西班牙巴路港的時候，懷中已竟空如洗，站在一個寺廟的門前討飯，後來也算幸運，因爲這廟的院主和西班牙女王蘇沙柏剌很相識，所以極力向女王進言，請求援助哥倫布，當時很有一些人表似反對他的意見，都稱他是「瘋子」，甚至有說他是「騙子」的，可是蘇沙柏剌女王是熱心爲哥倫布佈置遠航的旅費和船舶，就在一四九二年八月三日由三隻小船和八十八個船員，在西班牙巴路港出發了在航行於還未有人知曉的大海上，這些船員們很覺着恐懼，或是說出不平的話，或是抗議反對，其中甚至有要殺死哥倫布而將船返回去的人，哥倫布就是安慰大家，或是鼓勵其前行，圍繞航海了。

到十月十一日他看見漂洋着樹枝，知道快要到陸地了，那天晚上，他在甲板上忽然看見遠遠的對面有一幌兒燈光。

一九四二年十月十二日的早晨，哥倫布和船員們醒來一看，眼前現出一片綠色陸地，大家不約而同的跳躍歡喜起來，唱起「讚美之歌」，哥倫布遂命令部下給除了武裝之外，又穿上美麗的斗篷，胸前佩帶着十字架，非常的榮興，他就把這個島子取作西班牙的領土，起名叫「聖撒爾瓦多」。

後來哥倫布曾三次到過美洲，因種種障碍，不得完滿成功，復蒙不白之冤而入獄後在一五〇六年，這位大航海家完結了貧窮不幸的一生，可是他的功績，用甚麼高的名譽，也是不足償的啊！

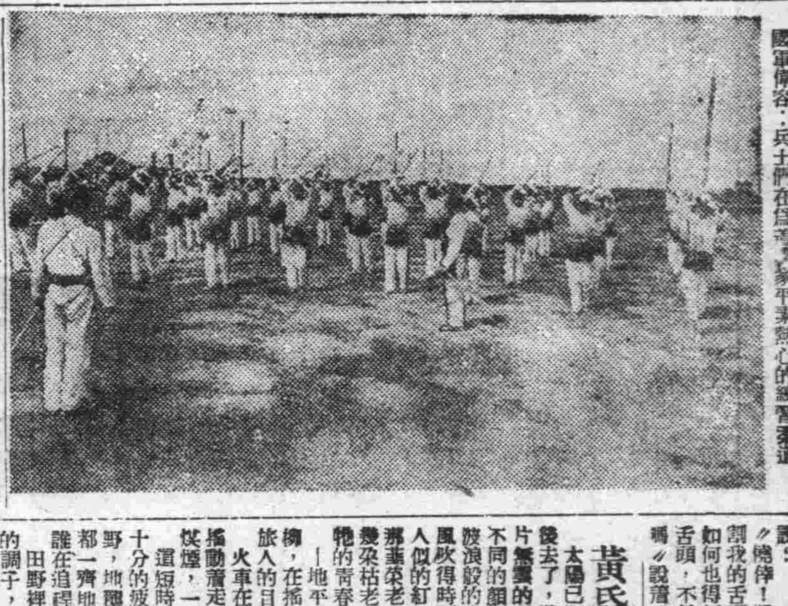

國軍偉容．兵士們在爲着國家平素熱心的練習柔道

少年與間諜

我們都是後方的戰士

大家要協力奮起排除敵性陰謀

時事講話

這一段講話，是專講給全國可愛的幼少年們的，若有幼少年們的先生 父兄或他人看了，最希望是傳達給幼少年們，若能本此主旨用更適當的材料，更簡當，更有趣味地再講給我們幼少年們，那在本人更是盼望而且感謝了。

全國的可愛的幼少年們，請讓我就着本題，把話分爲六個節目一節一節說給大家。

大家都是戰士

大東亞戰爭滿周了未滿一年，咱們東亞代表軍的日本皇軍，咸驅美英，擊滅了兩國的東方派遣軍，奪還了他們的東亞侵略根據地，這是少年們大家所共知的，這大東亞戰爭，原爲了東亞各民族全體的自由，幸福和光榮而戰的，最後的目的還是東亞民族的幸福和光榮之外並也全世界國家和民族，達於合一，而且共存共榮的生活目的不止，就這種偉大的目的和美英兩個禍首國家的執迷不悟來講，得說這大東亞戰爭，不過才完成了序幕，這我想也是少年小朋友們人所共知的，這樣大規模的，

大日的的大東亞戰爭凡是咱們大東亞的民族和國家，都有協力奮鬪，使之成功的責任，尤其咱們滿洲國，和親邦日本的關係是不用說，近百年來所受英美侵略國家的侵害，也是說不勝說 所以我皇帝陛下，當日本宣戰美英的同日，下了皇皇明詔，誓擧全國之力，參與這次的大東亞戰爭，這種重大的意味，又是要無論老少，凡是滿洲國民都要眞切奉體。奉行的。國內少年朋友們，對於這一層也許早已明知的了，但是也許有人總覺得，咱們是滿洲的幼少年，既不能夠去衝鋒 打仗，就有 責任 不過是 居於後方，或者搖旗吶喊，或者盡他自己一分國民的義務，也就是了，還有什麼大不了的事情可做，少年朋友們，若假是這樣想，未免可就錯了，怎麼說是錯了呢，因爲做一個現代的國民光是知道古語說的『天下興亡，匹夫有責』還是不夠，此外還必須明白現代戰爭的性格，然後就可以明白咱們的責任，不但是有，而且有的是非常重大的關於東亞的勝敗存亡的責任請聽我細々地講來。

現代戰爭的性格 最顯著的是國家總力戰，國民總進軍不光是戰場的前方，要有堅固不拔的武力 戰場外的後方也要有鐵陣難犯的完密的組織，要有一致精進的偉大的力量，然後才可以克敵才可以致勝，換一句話說，

咱們大家 無論男女老少，無論是誰，都是大東亞戰的戰士 所以咱們也是戰士，不過所不同的，咱們的戰場是後方，咱們的戰爭是不必持槍發砲就是了，小朋友們

二、後方戰士的工作

都請想一想這話是不是事實大家對於這話，有沒有不明白的疑議。

我想大家誰也不能說我的話沒有道理，不過也許有人僅僅這樣一點想不到的疑問說咱們既在 後方，可有什麼工作可作，只要歸到這個問題上，我就可以爽爽快快地回答說 咱們後方戰士的大工作，總起來說不外乎兩樣。（未完）

南方巡禮

西里伯島的傳說

猿與龜的故事

象徵着白人統治者對土人殘酷的果報

業經歸還東亞的希列伯斯群島上，各處有着一個相同的民間傳說，那傳說是這樣

早先年有個老猿來和老龜商量着種植香蕉，老猿因爲自己非常厭惡過分地勞力去擔水澆水就想海岸地方水分多有，一定可以不勞力就得香蕉的，於是就同龜說「龜君，我在海岸的沙灘上種植，你在陸地種吧，陸地有多好呢！」

「這回可上了我老猿的大當！」老猿笑得舌頭伸出來牛晌縮不回去

海岸的沙灘上老猿種的香蕉都乾死了，因爲香蕉是最怕鹽的

老猿嘆了一口氣說

「這回完了猴子了」

但他裝做沒有事情的樣子到老龜那兒去了，一看陸上老龜種的香蕉，果實累累，滿樹金黃的牙月一樣的果子饞得口水流了出來他眼珠一轉，計上心來，說道

「龜君，你辛苦的果子成熟了，一定是香的了，可是我想，你自己上不去樹，摘不下香蕉來，也是枉然，讓我上去摘給你罷」

老龜沒有話說，老猿已竄樹而上，坐在香蕉樹上，一連一連地摘着剝了吃起來

老龜等他扔下香蕉來，他只是自己吃，老龜等了半日只得說

「猿君，請你給我一邊」

誰知千說萬說老猿也不理他眼看着太陽要下西山休息去了，這時老龜心中忿怒，忍無可忍，就走到竹林裡去削了幾十枝鋒快的竹箭，拖到香蕉樹下，一根一根，密々地倒插下去之後自己遠々躲過去看着，

老猿早已吃飽了肚子，正要下去尋老龜開心，不想一個跟頭掉下去，屁股插在竹箭上，肚子也插破了，」命嗚呼哀哉

最後老龜走來，撫着老猿的屍身說「唉呀呀！這可不能怪我呀，我的地方，我種的香蕉，你霸占了，一點兒也不給我吃，最後你們的上帝在罰你了」

看這故事可有趣，這正是希列伯斯羣島的舊統治者，對待島上土人的方法及其最後的果報啊。

小友

簡

—寄給一羣孩子

劉路

預想不能逃脫的實習日，畢竟是那樣輕快的展開了，而又這樣暗淡的結束了，二十幾個日子裡，平凡的來去中，你們卻給與我無限喜悅和哀傷。

一個晴麗日子的晨風中，我和你們在平凡的儀式下相識了 從那一天起在操場上在教室中，我開始看到了許多活潑的生命力在跳動着，

我終抑止不住內心的喜悅，於和你們開始攀談着，孩子的心 是怎樣眞純易得可愛，你們相信我，你們愛戴我，一天比一天，你們把我陶得緊了，一天比一天你們把我拉到童化了，慶幸我被你們拉到童年的草場上來，使我忘却了許多苦痛，使我忘却了許多年之怒，在眼前有着無邊的希望，在目下跳動着許多眞純的心聲，呵，偉大的孩子們呵，我一看見你們我就溫暖了許多，我就年青了許多，我就增加了許多對生之熱力，有時我被你們那一顆顆眞純幼稚的心感動而落淚了，我會什麼呢 這空虛的修養却騙來了你們對我一片熱烈的情腸，忠心的企望，孩子們呵，我只有一腔還沒冷 却的熱血，陪和你們攀談，當我把兩隻手撫摸着你們每個小頭頂時，那一剎那，我忘却了我自己，也忘却了一切，把整個希望寄託給你們，我偷偷的低聲呼喚〃祈禱上帝賜福這群孩子們〃

多麼輕快而喜悅的日子呵但畢竟不會把這日子再延長到明天，今天終於結束了，在今天這陰雨的日子裡，深秋的冷風中，枯落的樹葉，凋垂的柳枝，構成了一幅淒苦的景象，在這圖畫中，我們話別了，當我聽到怒潮似的呼聲（〃劉老師……〃那熱烈的聲音呵（從窗洞穿出來時，熱淚溢滿在我眼中，說不清，也寫不出，是一種什麼情緒來。

離開你們，從童年的草地上，我又退了出來，再回到這不變回的人群中，我又該說許多不會說，不變說的話我又該做許多不變做，而硬要做的事，呵：無限哀傷，在我被麻木了的時候，並不覺得苦痛，但是你們把我蘇醒了，再要我回到這裡來，裝象的生活，不眞純的日子會叫我苦痛，會叫我想念你們，但是我畢竟是退出了童年的草場，再也嗅不着你們那種眞純，新淸的空氣但願你們珍重着，每一個日子，每一秒時光，不要輕鬆的放過呵，黃金的童年。

十月十八日

動物園的醫生用擴大鏡給患眼病的最診察着

「哭」與「笑」

國木田獨步作 安文昌譯

時之助的母親 一刻千秋的在等着女僕阿光的回來〃她眞太笨，一點也不爽快，眞沒法子，她焦急的了不得。

不一會，阿光果然用鼻子哼着歌走了回來，被夫人看見了，便喊，

〃阿光！阿光！你甚麼害像個娘々似的〃

〃一個十七歲的孤兒，實在招人可憐，是從東京領來的女僕，眼睛望着夫人的臉，

〃是，片山的武兒回來了麼？〃

〃是，片山的武少爺回來了〃

〃大村家的孩子呢？〃

〃也回來了〃

夫人有些驚慌的神色

〃我們時兒怎麼了？打聽沒有？〃

〃沒有…………〃

〃又這個糊塗的，世上會有你這樣糊塗蟲，不打聽，打聽人家的時兒，叫你幹甚麼去來？〃

〃太太不是只叫我打聽打聽片山的少爺和大村的少爺回來了沒有麼？〃

〃難道不會打聽打聽麼，譬給你的，難道你就不會打聽打聽，咱們的武兒麼？〃說着狠狠的瞪她一眼，走向內室去了

在傍晚的黃昏里，退了官的父親，依舊還是逍遙自在的納着涼，『八鐘八鐘』的玩弄着扇子

〃你就會嚷 有甚麼用，他一會兒一定能繞道回來的〃

〃你總是說這些不關心的話，出了意外怎麼辦？〃

〃甚麼叫意外？〃

〃意外就是意外〃！

〃你怕我們時兒掉水里麼？〃

〃那可不；不一定就不能，夥伴們也都是孩子，跑回來幾做不知道 你有甚麼辦法？東京不是常有這種事麼？〃

可是這里卻不會有，因爲你不知道時兒去釣魚的地方，是怎樣個地方，纔那麼胡說，那里連坡都沒有怎麼會掉里？就是掉里，連膝蓋都沒不了的水，乃不會有危險〃

〃有沒有坡 我去年纔到這里，上那知道，你以爲會從繞道回來，莫如打聽打聽片山的武兒有把握，時兒是回來了？或是掉在水里了？〃

〃你不信，就去問去〃

〃去就去！〃說着向外便走

〃太太，我去吧！〃

〃不用，我自己去滿可以，打發你去也不會叫人放心〃

〃不，我去吧〃

〃厲害啵，兩個人一塊兒去不行麼？老爺的聲音，夫人和阿光默默的走了出去

〃阿光！你到片山那問問，我在這里等着你，時兒也許會從這回來〃

〃是〃如果在離家四町左右的一個寂寞的十字街頭，只有一位夫人被留在那里，阿光跑向片山那里去了

朦朧的月被燈籠籠罩着，夫人在蓮池高處，對着月兒佇立着

未幾，阿光又跑了回來

〃太太，武少爺說，少爺還在那里呢！〃

〃就一個人？〃

〃是〃

〃這孩子，出去一里多地去玩，黑天還不知道回來……

……〃

〃太太，一會兒就會回來的〃阿光聽見夫人要哭的聲音便這樣的安慰了一句，夫人走在蓮池和市房間的路上，望着前面的路又站下了

〃你先回去，看看澡池子，我在這里再等一會兒〃

是知道了，阿光走後，夫人的想像里，湧出很多不幸的暗影，悲哀的在等着時之助的回來，未幾，果然沿着蓮池旁邊，有一個小黑影出現了，好像是時之助，但她又以爲是別家的孩子，仔細一看，肩上槓着魚竿，左手提着魚籃，用微細的聲音唱着歌，果然是時之助

〃時兒麼？〃在這一剎那里，憂哀變成了喜悅，

〃是，媽在這幹甚麼？〃

〃甚麼也不幹！你怎麼這麼晚纔回來？〃喜悅又變成了忿怒

〃釣魚去了，今天釣了很多〃

〃再不許你去釣魚！〃

〃爲甚麼？〃

〃甚麼也不爲，快回去〃

母親放心了，在前邊走着，時之助在後邊仍然是無思無慮的吹着口哨

父親站在門前，看見門內現出兩條影子，

〃回來了，回來了〃微微的笑着說

〃剩一個人還在那里，眞是一個傻小子〃

〃時，你回來這麼晚，不知道你母親掛心的了不得麼？〃

聽見父親的話，也沒有回答

〃今天釣了很多，一會兒給你們看看〃說着便跑到後院在井台上洗完腳，提着魚籃走到屋里，在洋燈下打開魚籃的蓋兒

〃看！釣這些〃

〃那呢？那呢？〃父親向籃里望着

〃眞的，你眞是一個偉大的漁師〃父親誇讚着說

〃還有很多大的呢？拿出來你看〃說着跑向廚房去了

〃光，把盤缽拿來！〃

阿光一面遞給他盤缽說

〃您今天回來的太晚了〃

〃住嘴！〃奪過去盤缽，跑向屋里去了，從魚籃裡拿出四五十條鯽魚

〃爸爸，你看這多大〃

〃眞大〃

〃有甚麼用，釣兩條牛魚，叫人還個掛心哪！〃

聽見父親那溫存的聲音，母親臉上有些歡悅了

〃哈……〃時之助望着鯽魚發笑

哈哈甚麼？〃母親瞪他一眼

〃在媽那塊兒連四五條都找不到，這裡卻有四十九條〃

〃自大甚麼？一百條也沒有用〃

〃可是像這麼大的鯽魚，媽也許沒有看見過〃

拿着鯽魚的尾巴，對着母親說

〃大甚麼？鼻子眼都能裝下〃

〃哈……〃

〃又哈哈甚麼？〃

〃媽的鼻子眼眞大呀，連魚都能裝下〃

父親聽見這話，不禁得哈哈的笑了起來，母親是痛恨的要哭呢？可是感到滑稽的要笑呢？眼角裡充滿了淚水，唇邊卻露出無限笑紋，

〃你這孩子，你這孩子，……〃

忍過的沒有說出後邊的話

童話

淘氣的小蜜蜂

靜心

有一個小蜜蜂，牠很玩皮，也很淘氣，常作出些別的昆蟲所不敢作的把戲，所以別人管牠叫淘氣的小蜜蜂。

一天牠飛到高高地樹梢上，望着美麗高山，愉快的河流欣笑的野花……牠歡狂的舞蹈！母親找牠的時候，牠站在樹梢上笑了！「媽！你看這樹梢多美多高，它能使我看見些所沒看見的景色，在家以外，誰有更大的天地……我要往更大的天地里飛去。〃小蜜蜂樂的跳着腳說●蟈蟈在草棵上的蛤蟆二叔打着洪亮的嗓子說〃什麼更大的天地，走遍天下皆一理。〃小蜜蜂的媽々說，「可不是呢？這孩子放着活不作跑到小樹上去風涼，什麼美麗的高山，愉快的河流，欣笑的野花，更大的天地……跌壞膀子就不逃氣了。」

小蜜蜂往下一跳，果然就個跟頭老蜜蜂拍着肩膀說「好孩子！約模你有這一遭。」蒼蠅嫂子背着小孩也出來看笑話，綠豆蠅大哥拿手撓撓綠帽子瞇縫小眼睛，也笑了！

四圍都附合着笑，小蜜蜂紅着臉，拂拂塵埃，笑着跑去了回家小蜜蜂媽媽埋怨他爹爹說「我說這孩子命裡犯五鬼，破破好，你偏不信，今天差點沒摔死竟是你！」牠爹爹說「以後找蝗蟲先生給破破吧！」

說過話以後，不久牠的爹爹媽媽就都死去了，這在小蜜蜂感到更深的痛苦！

小蜜蜂就開始浪蕩的生活了，

牠受盡街坊鄰里的笑嘲，牠更作盡了許多人所攻擊的事一天蚊子胖小跟牠開玩笑，在牠睡着的時候，在牠尾巴上貼一個「逃氣小蜜蜂」的白紙條，紙條上釘一根針，以後誰再開玩笑捷牠尾巴，這針就立起來札牠，於是誰也不敢惹小蜜蜂了 牠成了街上一條有名的光棍●然而大家伙却指着牠的背影說，「這小東西能沒出息了。」

又是一個鳥語花香的春天，在許多謳笑的鬼臉里，牠別開這留有封建餘毒的破家。

牠快活的在春風中飛來飛去。

沐着蕩漾的春光，牠飛到一座世家的大花園，那里有桃花小姐，芙蓉仙子，玫瑰姑娘，有的是花的樓臺，鳥的歌喉……●小蜜蜂不是詩人，也有些迷離了。牠落在紅玫瑰的身旁，施個敬禮，很和氣的問（未完）

制服

我們的制服。
沒有什麼修飾。
也看不出什麼奇特的顏色
可是：
我們穿着的是軍服。
能表現出少女淸白的服裝
海底藍和黑色。
近于自然的樸素之美！
春風一面吹着制服；
一面撫摸着嫩葉！
別着的制服像很美麗的東西
的確是像這樣的纖麗！

四二，秋，譯自乙女抄
東京詩集之二五

張儀和舌頭

一個歷史上有趣的故事

阮珀石

戰國時有位說客張儀當他遊說到楚國的時候，和楚相及楚國當代的顯官們來往甚密，他很得志的偕着妻子在楚國過那消遙的生活。有一天忽然楚國丞相的玉璧失盜，門下客看張儀貧寒的樣子都疑惑是他偷去的，暗中告訴楚相楚相信以爲眞，找張儀來執問，儀不承認，於是被綁起司刑，鞭撻數日，但他仍始終沒有承認最後又被釋放

張儀帶了一身創傷跑到家裡昏迷着躺在床上，妻子一邊替他理傷，一邊埋怨着說〃這都是你們念書人的遭遇讀書，遊說結局却都弄成，這樣：〃

這時的張儀一點一點醒過來他頭一句話就問他的妻子〃你看我的舌頭還在否？〃妻子很奇怪不由微笑着答道：〃在啊：〃

張儀聽說舌頭沒有被割去忘記了通身的痛苦，大笑着說：〃僥倖！僥倖，他們如果要割我的舌頭的話，我是無論如何也得招供了；這樣我有舌頭，不仍然是以前的張儀嗎〃說着又大笑不止。

黃昏之旅

含笑

太陽已沉到青紫的山峯背後去了，淡黃色的光綫在一片無雲的天上洗遍，大地被不同的顏色所分劃：黃金色波浪般的麥穗，被徐徐地微風吹得時而低頭，高粱也怕人似的紅着臉低着頭。只有那葵榮老不知羞的頭上戴着幾朶枯老的白花，好像追憶牠的青春。

—地平線的遠方一二隻垂柳，在搖擺着，作一個迷途旅人的目標。

火車在夕陽反照裡緩慢地搖動着走去，幼小的蝴群和煤煙，一齊從窗口飛進來。

這短時的旅途我却已覺得十分的疲倦了，車窗外的田野，地隴，遠山，樹林……好像有誰在追趕着牠們。

田野裡的秋虫，用着悲哀的調子，死命的叫着。苟延着牠們的餘生。—但—怎樣也壓不了這鐵製的怪物。

火車發出賊聲轟然的闖進站來。停了之後發出噗噗的喊聲，吐出了許多的白氣，便悠然遠逝了……。

四二年初秋於吉林三高

關於「標語」

朱實

「標語」類似廣告，而實際用意則大不相同「標語」的製作含義極深，「標語」的製作也極難，這是一種學術我們不能輕視了它，標語的功用更廣。

大凡一個「標語」的成立必須有相當的意義，必須給我們對於其宣傳對象的一個啓示和認識，

「標語」應用於其他方面的也很多，如厚生運動，納稅週間，讀書識字等，數不勝數，總之「標語」的應用範圍極廣，不只是限於某一方面的，所以製作「標語」必須十二分的注意，不能馬馬虎虎的，應數了事，假若魚目混珠，縱然紅的綠的寫一大堆那我們也不能稱其爲「標語」

沒有價値的「標語」不過是等於胡鬧而已。

童謠

心如

好爸爸，好媽媽，家有國兵受榮華，眼睜開，耳放大天天防諜不會差。

東亞勝，東亞強，皇軍武力歸人擁，不要慌，不要忙美英去了好安邦。

配給好，配給好，讀多讀少差不了，飯吃飽，街前跑閑言閒語莫胡嚼。

武力戰，不用算，英美吓的直冒汗，伊國家，無法辦只可利用間諜探。

商業登記

●讓和祥株式會社變更一、康德九年四月二日本店變更如左本店吉林市德勝區晉陞町北大街一五六番地ノ一右康德九年八月二十四日登記

●株式會社德泰銀行支店移轉支店一、康德九年八月十一日安東市金湯區聚寶街一三〇號之支店移轉於左地支店安東市金湯區聚寶街一三一號右康德九年八月二十四日登記 吉林區法院

興農合作社登記

●樺甸縣興農合作社設立一名稱樺甸縣興農合作社一區城吉林省樺甸縣一、事務所樺甸縣城西大街路南縣公署院內一、目的本興農合作社依社員協同以謀農事之改良發達增進其福利爲目的爲社員執行左列業務一農事之共勵二農事及生活上所需資金之貸放及貯金之收受三生產物之共同販賣四農事及生活上所需物之共同購買五農事及生活上所需施設之利用六農事共濟本合作社得由非社員者爲貯金之收受本合作社以無妨對社員之貸放爲限得爲非社員者貸放資金本合作社以無妨社員之利用爲限得使非社員者利用第一項第五號之施設一、定款認可之年月康德七年四月貳拾六日一社長、理事長、理事、監事之姓名住所社長張祥慶樺甸縣城西大街縣公署路北公館理事長古谷美明樺甸縣城向陽街門牌參號理事藤高一男樺甸縣城西大街路南縣公署院內監事張柳橋樺甸縣城內二道街路南監事李惠卿樺甸縣城南關永安區博家胡同康德七年四月參拾日登記 樺甸區法院

商業簿記

本院爲便利國內國外各地學習者起見特設函授一科決負責學成卒業後發給畢業證書併贈與新舊張簿法和商業立帳法函索詳章附郵六分佳木斯市大同街五六〇番商業簿記學院九年度新課本

招募改良新式百油燈推銷店

勿貿利用勵行！又有驚人的供獻！

福興和製造工廠

雙美人香蜜粉

一、カレンダー（月份牌）予約開始請早惠顧爲盼
一、高級機構紙、萬年筆、在庫
火柴 文房具類 廣告 扇子、團扇 カレンダー 御用 賣入
滿關雜貨統制組合員
新京專賣署指定賣捌人
興亞商行
新京特別市東三馬路通五四 電話長（三）五九六六番 振替 新京二一九四七

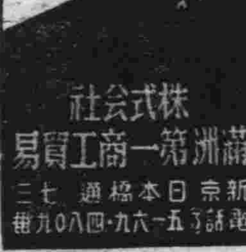

電滾子・变压器 各様式有多数
製杖用丸鋸・帯鋸 銀焊 金剛砥石
株式会社 滿洲第一商工貿易
新京日本橋通七三 電話③五一六九一・四八〇九番

帽子牌商標

頭痛聖藥

腦新

頭痛!! 宜速服

腦新如遇頭腦疼痛非常難忍時、頭目眩暈神智昏迷時、或讀書過度精神疲倦時及憑醉宿酒未醒時、倘速服腦新可立見奇效、其效若響、服後三分鐘、頓覺頭目爽快神智清新、苦痛若失、有如夜月秋遊能有心曠神怡之妙、此偉績確爲本劑獨具之特長且曝遠續服用、對於腦神經或心臟胃腸等決無副作用、亦無影響、孕婦服用亦無害

新京藥品株式會社

肺癆吐血急効薬

肺病咳嗽藥

外城代理店

奉天大西關 精業堂藥房製

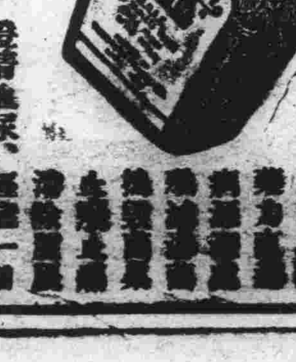

神力超群

強力比兒藥片

淋症化膿性疾患從此滅絕

淨化淋絲、澄淸血尿、輕症一週、重症三五天、完全治愈、短期間顯收美滿奇効！

其他一切隨伴淋症而起的各種化膿性疾患、亦皆有同樣的偉効、為因本品確係純粹的雙連氨苯磺醯胺與其他名貴藥物精心配煉而得無相剋作用所以偉力驚人、遠勝他品、

「強力比兒」具有獨特優秀的効能、歷史悠久、堪稱淋藥中之霸王、各地大病院、專門醫家、以及臨症實驗者正在熱烈的讚賞採用中，

主治 ●急性淋症 ●慢性淋症 ●尿道炎 ●副睾丸炎 ●中耳炎 ●膀胱炎 ●扁桃腺炎 ●女性淋症

各大藥房皆有出售

竹村製藥廠出品 大阪市東區南久太郎町

大同報

發行者 康德新聞社
新京特別市中央通四三
康德新聞社營業所 新京特別市六馬路三二
報費 一月一元五角 一份六分
廣告價 一行三元

德川侍從觀察關東州北部

【大連】廿五日爲德川侍從視察關東州之第三日、是晨九時、自大和旅館出發、視察關東州北部一帶之全州、普蘭店方面戰跡、農業、鹽田等產業、以及一般民情、下午四時半始歸云

汪主席飛北京

躬親訪問 中央華北關係益密

【北京二十五日電】國府主席汪精衛、於二十五日下午三時三十分、自南京乘機、安抵北京西郊飛行場、華北政府委員會委員長、岡村華北軍最高指揮官代理安達部隊長、大使館北澤總領事、興亞院華北連絡部內田企畫部長前田抵此之鮑陸軍部長林宣傳部長等皆到機場歡迎下機後、當即下榻於○○云

還都後創舉 意義頗深重

【南京廿五日電】國府汪主席此次訪問華北、乃係還都以來之創舉、重要意義、約有四端

一、藉此次訪問、中央與華北關係、舉凡政治、經濟、文化各方面、更將因此而緊密化

一、由於新民會、從來與國府不即不離之關係、對中央積極的援助態度、極屬明確、藉此次訪問機會、可確立合法的協力體制、

一、關於東亞聯盟運動中國總會與新民會之間、意志疏通之路、得以開通、今後中國對於該運動之發展上、劃一重大時期、依此該運動乃逢會全國的進展機運、

一、主席此次之訪問、係由華北側屢次熱意之邀請、中央華北關係、極其親密明朗、以是、對大東亞戰爭中國之協力、亦全體的得以推進云

新民會全聯 廿七日開幕

中央及華北要人均將列席

【北京廿六日電】民國卅一年一度、新民會全體聯合協議會、定自廿七日十時、於中南海懷仁堂盛大舉行、屆時由汪主席以及隨員褚民誼外交部長、鮑文樾陸軍部長、林柏生宣傳部長、梅思平實業部長、及徐良駐日大使、周學昌南京市長、華北政委會各督辦華北省市各長官等全體列席、會期計五日、擬討論華北當前問題、以謀上意下達、下情上達、此次上程議案、計治安關係者三件、民生關係者九件、行政關係五件、文教關係四件、及其他關係一件、共計廿三件、新民會中央總會諮詢事項五件、議案中爲積極強化防共自衛、完遂時局物價對策、完成國民組織等、均爲當前重要問題、皆將提出討論決定云

魏道明晤哈爾

【布宜諾斯艾利斯二十四日電】據華盛頓電稱、駐美大使魏道明、二十四日上午前於美國務院晤國務長官哈爾、席上商談與美政府懸案在華治外法權之條約案、請予轉達渝府云

安利自誇武裝貸與

【布宜諾斯艾利斯二十四日電】據華盛頓電稱美大統領特使安利、二十四日會見記者團、發表美國武器貸與計劃之實績如次

九月中武器貸與之實績係貸與各國之物品即達六億四千三百萬弗之新紀錄、已交貨之物品、爲五億四千四百萬弗、其中百分之七十五、爲軍需品、此乃美國迄今基於武器貸與計劃一月中所供給物資之最高者

高者

鋼鐵滿洲！

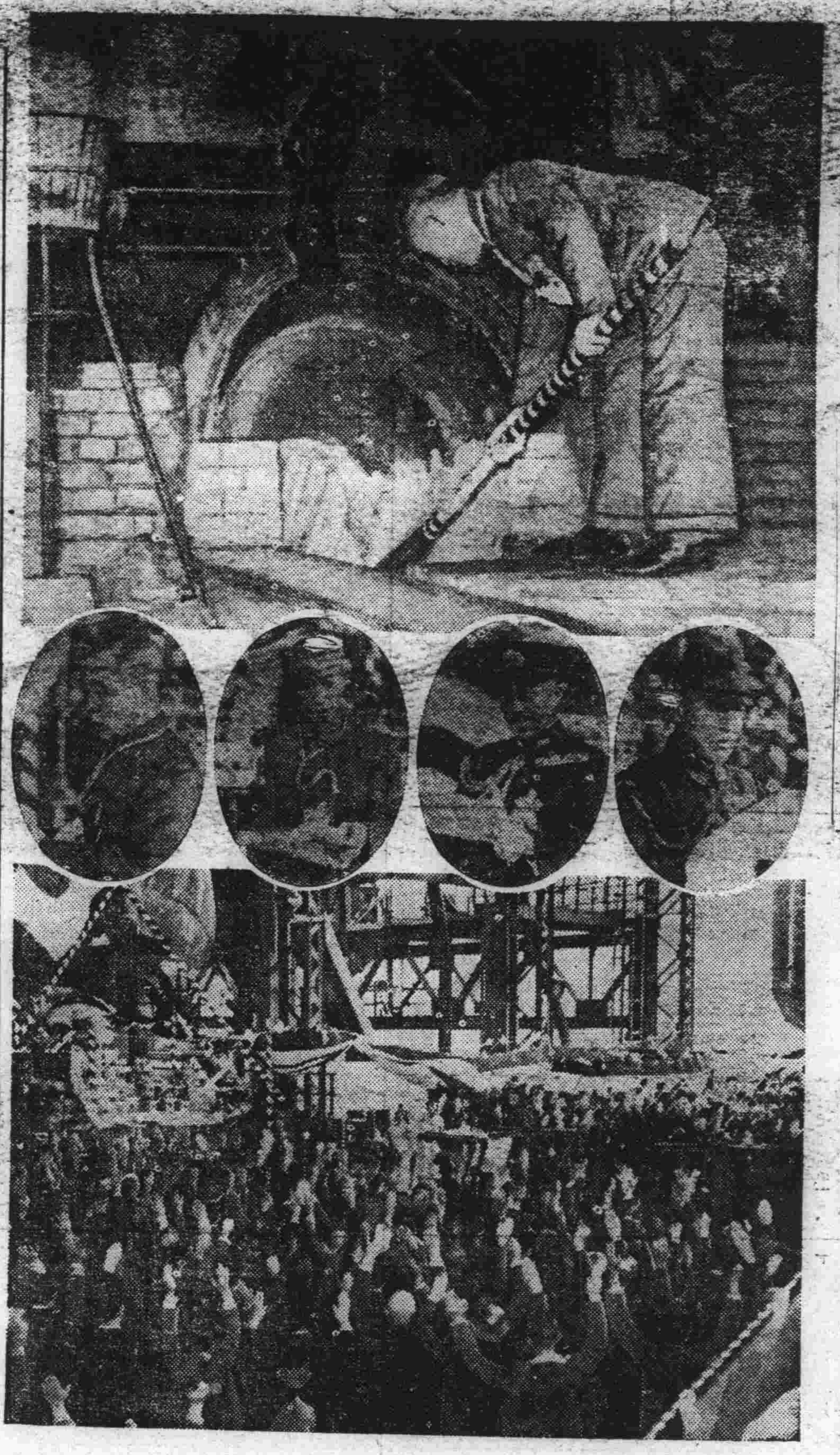

宮原第二熔礦爐點火式〓上〓點火式〓中（左起）〓關東軍參謀長、致祝詞（代讀）、松永海軍武官致祝詞、阮交通部大臣練詞、島岡理事長致詞〓下〓高呼萬歲

赤十月工廠全陷

正繼續殲滅蘇軍中

【柏林二十五日電】德軍司令部發表、斯達林格勒市之德軍、激戰之後、佔領赤色十月工廠之工廠全部設施、所餘者僅格納庫一棟而已、

【里斯本二十五日電】據此間接得消息稱、德軍既經突入赤色十月工廠、反復施行果敢之衝擊、卒將此地攻陷至此、則斯達林格勒市二十六區中之二十三區、已完全歸於德軍之手矣、德軍攻陷赤色十月工廠之後、即挾餘勇、直抵窩瓦河河堤、沿河南北展開戰線、擴張陣地、已告成功、至於南部、刻正猛攻赤軍燃料儲藏所、按該儲藏所、在德軍猛攻之前、業已起火、赤軍仍據守烈焰熊熊之廢墟、作頑強之抵抗、此外德軍楔形陣最尖端後方之殘存之赤軍擬行反攻、惟已被德軍突擊隊完全掃蕩無遺、而據麵包工廠南側之屋群反攻之赤軍殘餘大部隊、似亦被由北南下德軍之所殲滅云

估討港前哨基地

【里斯本廿四日電】據廿四日維西廣播稱、德軍戰車並步兵部隊、突進入諾服羅西斯克東南約二九公里之討普西哨基地（黑海沿岸小港）肯林基克云

英機襲意失敗

【里斯本廿四日電】英空軍部發表、廿三日夜、英轟炸機隊、飛往意大利北部工業地帶、熱那亞、都靈、薩沃那各市、作第二次之空襲、較比廿二日第一次空襲、天氣條件極惡、英機致未克舉得所期之效果、且損失轟炸機三架、愴惶歸還基地云

埃及激戰再開 英陸空同重創

【柏林二十五日電】據德軍司令部二十五日發表、埃及戰線之英軍、於猛烈砲擊之後、如期在全戰線展開大規模之反攻、英軍於有力之空軍掩護下、調步兵機甲部隊出動、目下正展開激戰中、德意軍、擊墜英軍飛機二十架、此外並使戰車多輛損壞云

【里斯本廿四日電】自九月上旬以來便陷於膠着狀態的埃及戰線、突於廿三日夜、風雲激變、首由英第八軍開始反擊、兩軍演成血鬪、據開羅來電、廿四日英中東軍司令部之發表稱、「英第八軍於空軍掩護下、開始攻擊、目下展開激戰中」、

【羅馬廿四日電】據開羅英海軍當局亦公表地中海艦隊已對馬爾薩馬特魯港開始攻擊、羅梅爾元帥麾下軸心軍對此攻勢、毫不示弱、亦作猛烈之攻勢、故目下兩軍正於阿拉門南方加達拉濕地帶鏖戰不已云

英方發表

【里斯本廿五日電】路透社倫敦電、英空軍截至廿四日夜、在四十小時內、曾轟炸熱那亞之港灣設施及米蘭市街四次云

維西被空襲

【維西二十四日電】維西二十四日午後、突然發出空襲警報、有國籍不明飛行機一架、飛至維西西方、四十里之蒙諾古車站上空、以機關槍掃射該站、但負傷者僅三名云

意軍發表

【羅馬廿五日電】意軍司令部二十四日發表、

一、敵在阿拉門戰線北部及中部、發砲兵行準備砲擊之後、以大批戰車與步兵部隊來攻、悉被軸心軍擊退、予以重創、尤其敵戰車部隊、受害尤巨、據目下判明者、毀敵戰車四十七輛、該方面之戰鬪、現仍在繼續中

一、軸心空軍、邀擊掩護地上部隊之英空軍、擊墜敵機十六架、且地上部隊亦擊墜敵機四機、

一、意空軍雷擊機、襲擊航行於東部地中海之英護送船團、擊沈敵驅逐艦一隻

一、敵軍自二十四日下午以至夜間、再來空襲米蘭、諾瓦拉各都市、米蘭市因中燒夷彈、建築物被害甚巨、死傷三百零二八、其他諾瓦拉亦有少數死傷者、來襲機中三架被擊墜於米蘭近郊云

戰線活潑化

【羅馬廿四日電】意軍司令部公表自廿日以來、埃及戰線之英空軍漸趨活動、當行展開攻擊、德空軍立即前往邀擊、予敵機以莫大損害、當廿四日之空中戰、英、德意空軍各二百架織成一團、演成激戰、其規模之大、前此罕有、德空軍擊墜敵機五十五架、德意側之損害爲十架、廿一日軸心軍又擊墜前來襲擊德意軍戰線之敵機十二架、廿二日擊墜美機廿架、據消息靈通方面報稱、英美方曾由比利時領剛果運上飛機、開始向埃及運輸、究英軍之底意、唯恐斯達林戰線終結、德軍調大批活動於蘇聯戰線之空軍轉用於埃及、料來陸戰已必漸趨活潑也、

敵機出現香港上空 挫於完璧之防空陣

被擊墜二架餘者遠遁

【香港二十六日電】二十五日、斯時日軍航空隊、與敵機大演空中戰、擊墜敵機二架、關於此事、香港佔領地總督部發表如左（二十五日下午六時卅分）我軍飛行隊、本二十五日下午、追擊來襲之敵機、認爲斯時確實擊墜敵機一架、另有一架起火落下、我方全機安然歸還矣、

【香港廿五日電】廿五日下午、敵機飛來香港空中、擲下燒夷彈數枚、當被日軍航空部隊及防空砲火擊退、關於此事、香港佔領地總督部發表如左

▽香港佔領地總督部發表（十月廿五日下午四時三十分）廿五日下午三時三十分許有敵機八架編隊現於香港空中、僅給高空擲下數燒夷彈筒、即被日軍飛行隊及防空砲火擊退、敵機周章狼狽、向西北方逃走、損害極爲輕微、

實踐三信條·必勝必成

國民勤勞奉公局成立

爲實踐發揚神忠誠、協和團結、勤勞增產之三信條、對全國青年加強徹底訓練、使國民咸盡奉公之誠、我國制定勤奉制度、設置國民勤勞奉公局、其開局式已於廿六日午前十時由民生部大臣源田同次長半田首任局長等關係官列席下、假民生部講堂隆重舉行、開會後首先向建國神廟、宮城、帝宮遙拜、繼由民生部大臣及源田次長捧讀國本奠定詔書、于大臣致訓示、半田局長致答辭後、開局式典遂告禮成

本事業之盛業、而急於創設之國民勤勞奉公制度、將於此次勤奉局及奉公隊中央訓練所已決定開設、將於建國之主旨、爲求完成我國之高度國防國家體制、滿洲國民推行的諸建設、爲大東亞共榮圈之典型、建設東亞共榮圈的據點之使命、以應盟邦日本之負擔、與盟邦相符、作爲世界理想國家之模範、而此實踐滿洲建國精神之一大事業之實體、爲東亞協和運動之一體格之鍊成、尤爲國民之義務、在全國的大規模之下而實施、其結果於十年後、達約三百萬、二十年後爲約四百萬、三十年後、此誠不啻水火之協和會員、均將以此制度

一期建設收獲必大

我將成世界理想國家模範

而勤勞、而奉公隊之編成、係以鄉土爲基幹、俾社會秩序根本建設爲其一大特徵、主要之點則如左

一、由於頗有名譽之義務遂行之奉仕觀念、而樹立物心兩面之健民文化對策

二、依勤勞奉公事業之性質、爲強固國防建設、國土建設、鄉土建設及重要產業等國家國民之福利、得確立勞務動員體制

三、以軍隊的訓練生活改善生活、衛生、使文化思想向上普及、以謀文明國民之質的向上

四、由於習得技術及建設鄉土等、以增大國民衣住之安定、政治力之滲透

以上爲我國當面之課題、足使第二期建設事業飛躍進展、故其成果殊堪期待云〓照片〓勤奉局看板懸出〓

建設"社會新秩序"

三宅本部長談

茲當勤勞奉公局之開局、三宅協和會中央本部長並管原協和會總務部長發表談話如左

伴隨勤勞奉公局之開設、今後即漸次移於實現、而着手勤奉制度實際之訓練制度、依此制度之運營成否、其關於滿洲建設之如何、均持重大之意義、滿洲國之建設迄至今日不過是政治、經濟產業等之新秩序之建設、然而對於青年滿洲國之社會新秩序之建設、則爲今後當務之急也、所設之第二期建設、至含新社會秩序建設之意義、頗深此亦青年之重大責務、而賴第二建設擔當者青年之手而完成之、以青年勤奉隊員、構成敬神忠誠、協和團結、勤勞增產之心理、擬爲國、達成重大責務、亦即完遂國家至上使命之所以也、勤奉制不單爲國家而實行者、其關自身之發展、亦不可遺忘也、所謂勤勞隊員者、即以「滿洲國青年」之力、育成良好國民」之新覺悟、參加勤奉、並新設之勤奉隊與青年團之關係、向來以廿歲青年之外者、自廿一歲至廿三歲之青年而從事奉仕制度、勤奉隊員、年歲則與國兵、同樣之故、所以亦採取國兵同樣之訓練爲方針、對廿歲以下之青年團員、更老處勤奉隊員必要之事前訓練之實施、因此必預先以於全國結成青年團爲方針、強化統監部之擴充於青年之訓練、對十六歲至廿歲之青年團員爲「精神訓練與肉體訓練」廿一歲至廿三歲之勤奉隊員、以『勤勞訓練精神訓練』作實施方針、伴隨勤奉之實施、惟恐義勇奉公隊之弱體化、再有所懸念、協和會以此爲對策、將自十六歲至廿歲之青年中選拔優秀者施以奉公隊員同樣之訓練、以補強奉公隊工作之方針、故今後對奉公隊弱體化之懸念、即無掛心矣、於受勤奉之訓練之勤奉隊員於廿三歲義務終了之後、正以精悍青年、自廿四歲之春、更以奉公隊員而大勢活躍、於奉公隊員之強化期待中實現期待、最後對勤奉制之實施強調訓練與管理、陣頭指導及命後之覺悟、協和才對政府註以最大之努力、政府今於此點、亦再三考慮、設置勤奉隊幹部練成所、於指導者鍊成以期毫無遺憾云

中銀改組委員會 任命委員

卅日開會·決定新定款等

【新京二十六日電】據修正滿洲中央銀行法第四十三條滿洲中央銀行改組委員、公布修正滿洲中央銀行法同時二十六日以經濟部大臣之名義、除命委員長爲阮振鐸經濟部大臣外並任命如左之改組委員、定於三十日招開改組委員會、以便決定滿洲中央銀行新定款、以及諸行改組處理、必要之事務、

命滿洲中央銀行改組委員長 經濟部大臣 阮振鐸

經濟部次長 青木實

同金融司長 橫山龍一

同商務司長兼貿易司長 生松淨

總務廳企畫處長

同主計處長 楠見義男

同法制處長 伊藤博

司法部民生司長 宮本武夫

滿洲中央銀行總裁 萬歲規矩樓

同 副總裁 闞朝洗 大澤菊太郎

滿洲興業銀行總裁 岡田信

命滿洲中央銀行改組委員（十月廿六日）

發揮家族外交眞諦

王駐日大使離京赴任

駐日滿洲國特命全權大使、王允卿氏、於廿六日午後三時廿五分乘「亞細亞」列車離京、赴任之途、當時歡送者除李外交部大臣、及駐京外交團之外、並有王大使之家族等、當出發之前、王大使曾發表談話如左、

敝人拜受駐日大使之大命、茲於本日、蒙李大臣及駐京之外交團歡送之下、敝人實感不盡光榮、在此戰雲瀰漫世界、大東亞聖戰完遂之際、今後誓必以一德一心、挨諸日滿兩國之關係、而達成自保爲特殊一體之緊密使命、因大東亞戰爭之進展、兩國之政治、經濟等關係、更形緊密、故余亦對本諸不可分之關係、徹底發揮所謂「家族外交」之眞諦、至誠一貫、竭力奉公、以完重責、深望官民一體與以支援是幸云

第二戰線已失時機

英前陸相談

【里斯本二十四日電】據路透社德封港電稱、前英陸長柏利霞、二十四日於德封港演說、宣稱第二戰線、已失時機、大意謂一九四二年度應於歐洲實行共同作戰之時期、已成過眼雲煙、於此全幅戰線戰鬪行將中止之際、在西部歐洲開闢第二戰線之擧何謂之甚、聯合國此時力謀戰略軍一化、洵爲當務之急、聯合國攻防戰略迄今皆不統一、德國乘隙大獲勝利、吾人關於戰局如不調整相背之見、捨棄小部分之利害關係而處全體、則戰爭之將來、不禁心寒也

晉南日軍開始行動

展殲烈的掃共戰

到處殲敵一部隊已突入沁縣

中條山及中南太行山

【太原廿五日電】日本軍滿洲山西地區之討伐軍精銳各部隊、總期殲滅盤踞中條山脈及南太行山脈之共產軍、陸續追剿二十日拂曉、更在山西省全域、擴大戰果、各部隊開始行動、猛烈的掃共戰於焉展開

大嶽地區 一、爲殲滅大嶽地區蒲汶之大嶽軍一師及決死第二縱隊之敵約三千五百、自二十一日拂曉原于、水澤各部隊、自東路線進抵鄧道鎮（沁源東北方十一公里）高村等南部隊自同蒲線方面南下總攻韓洪鎮（沁源西北十六公里）伊藤、早川、西灘等各部隊則奔沁河西方中峪店、（沁源西方十公里）此外丸山部隊則由張店（沁源東南十六公里）向惠濟（沁源南方八公里）之線進出、完成包圍態勢、到處捕捉擊碎敵人、丸山部隊已於是日晨突入沁源矣

遼縣南方 一、日軍松尾、柿崎部隊爲擊滅遼縣南方地區之敵第三縱隊、及新編第五旅十四團約二千五百人、廿一日正午即擊破新編第五旅之敵約三百、午後七時十五分、突入沁源縣東方四十五公里之村、此外清水、酒井、松岡、小久保各部隊、二十一日朝完全包圍沁縣東方地區之敵匪、刻正猛攻洪水鎮周邊之殘敵中

石太線南 一、日軍福井、山本、青柳各部隊、對盤據石太線南方地區中部太行山脈新編十旅敵軍約一千二百名、到處予以擊滅、二十三日已進馬坊鎮、小松岡之線（約在遼縣西北方四十五公里）目下正擴大戰果中

五台方面 一、五台方面、櫻井部隊爲掃蕩於山西北部五台地區蠢動之共匪約六百、開始行動、二十日於石背村（定襄縣東北方三十四公里）之河峪地帶、對遊擊支隊潰走、二十三日、判明所獲綜合戰果如左

敵遺棄屍體一七六八具、俘虜七八人、獲品計手榴彈八九五個、步槍一九五枝、子彈六〇〇〇、自動步槍二〇枝、迫擊砲彈一〇一個、擴滅之設施計手榴彈製造工廠一所、農具製造工廠一所

綜合戰果大

【太原二十五日電】日軍精銳部隊、掃蕩中條太行南山脈一帶之共軍收得綜合戰果如次、交戰日數九三回、敵交戰兵力三一二〇二人、敵遺棄屍體一八四五具、俘虜六七〇人、鹵獲品輕機槍一五架、步槍三九四枝、子彈一三三四九九八粒·擲彈筒二二九八個、地雷一一五個、其他多數

痰喘咳嗽一服除根

本藥崙治無論如何難症之痰喘咳嗽、亦必使其除根、誠名藥也、原料係以高貴藥材所配製、基於學理、以東西兩洋醫術之最高技術、而精製綜合之藥也、故不特苦於長年慢性痰喘咳嗽等病者、服之自奏神效、即急性之目下患病中者、祈購買服用一服立刻便可除根、使咽喉爽佳、其樂陶陶、而本藥治療時、決無變成肺炎、肋膜炎、肺結核等惡症之虞、是以博得佳譽、

注册商標

龍角散

患左列病狀者、即祈服用之

龍角散適應病症

（痰多）凡痰不化咳嗽不止之人
（痰喘）凡痰喘呼吸艱難之人
（咳嗽）凡咳嗽頻繁不能安眠之人
（流感）凡因流行感冒咳嗽之人
（肺病）凡肺病有痰咳嗽無力之人
（咯血）凡咳嗽時帶血絲之人
（失音）凡聲音嘶啞難言之人
（老人）凡老衰咳嗽之病人
（小兒）凡小兒之百日咳等咳嗽

又其他呼吸器官疾患之痰咳嗽、亦能巧妙根治、無論如何之難症、若能繼續服用一二星期、必能除根、而享健康之幸福云。

價 四日分三十八錢 八日分六十二錢 十八日分一圓二十五錢 四十日分二圓五十錢 六十五日分三圓七十錢

東京市神田區 總舖 株式會社 藤井得三郎商店

全國藥房均有出售

心臟·胸·胃的

抗病好爾萌使其增強由於病原根本治療使之健全

古昔大名武士之護身用以印籠藥現代是好爾萌藥爲最有價値的麝香、犀角、熊膽、牛黃、眞珠、其他數種之精選配合者「救心」純爲動物成分故向內臟吸收同化最快使血行與抗病好爾萌分泌旺盛由於病原受爲助理達成健康導病弱於康樂之途

·特種動物好兒萌精膽藥

救心

朝夕一粒

救心的適應症

因心臟病而叫苦的人
易致肋膜肺障害的人
胃弱而食慾不振的人
心臟孱弱心跳氣促的人
肺弱發熱多咳的人
盜汗夜不安眠的人
神經痛而手脚疼痛的人
因心臟脚氣而苦惱的人

藥價 一星期份二圓五角 三星期份五圓 用明信片 藥店百貨店均售 申報即贈呈「心臟之手當與養生法」

發賣元 東京市京橋區八丁堀二ノ一 救心本舖 電話京橋二〇四一 振替東京七二六一番

詳察對中央施策是否徹底 促進諸般省政向上
武部特命監察使於赴吉車中談

【新京二十六日電】本年度特命監察、視察吉林省係於二十五日施行、綜合特命監察使武部總務長官、帶同各部司長並處長、於二十五日午後、由新京出發前往吉林、記者於赴吉車中、會見武部長官、據談任未久、而毫無倦色、據談此行所感如次、

今年以特命監察使資格、視察穀倉地帶之吉林省、並其管下市縣、其意義極爲重大、此次監察之目的、乃仔細對於大東亞戰爭下、之吉林省政之決戰體制、對省政之各分野、及糾正之處理向上、民心之把握、增產之完遂等所有方面、加以監察、而更詳細監察省中全體對中央施策、是否徹底、中央地方之通絡如何等等、以促其反省、直達民衆、政府藉於此點、故本次之監查、務須徹底詳細、所謂政治之要締者、中央之施策、普及省下全部、並非從事指摘缺點、惟望在和氣藹々中、而施行之、以期收得良好成果、

其次並談及對吉林省長之希望如下、

吉林省將來、張之電氣科學都市、對將來之發展、國家極望省民諸位之努力、關於農產物之增產亦期官民一致協力、此即余個人之所望也、此外本省之一部地方、對百斯篤之預防、本年收有相當之效果、此後更期官民再加努力、使之根本滅絕、是所深願者也

獲得預期以上佳果 尤希國民愈加努力
防諜強化訓練週間閉幕

以滿洲國建國十周年爲基礎祭第二、建之飛躍由十月廿日起、全、展開之防諜強化訓練週間、先由新聞、放送暨文之動員下、一齊開始昂揚、宣傳國民防諜、以武部總務長官爲委員長、於防諜中央委員會以下全各省、特設委員會、四千三百萬官民一體盡力防禦諜入、徹底捕滅諜略者、協力聖戰之完遂故自月之廿日起、舉行防諜強化訓練、週間由全、各地農村、官廳會社、工廠、商店、家庭等結成總團體之鐵壁防禦陣、即於廿日起始」週間、由全國各都市並山間僻地、以一致保護國土由諜報作起」之四語傳單並廣告、講演、或道劇映畫等使全國民皆爲防諜戰士、勇躍從事防諜、以確立鐵壁之總動員體制、當大東亞戰下、使北邊護守毫不動搖、向滿洲國策大使命邁進、同時防諜強化訓練週間、亦收獲期以上之戰果、已於廿六日閉幕、以今次訓練所得成果爲基礎、吾等四千三百萬國民、應愈加強國民防諜、更向「防諜報國」之目標勇進云

務全體職員、並聯絡感情起見、預定於來月廿日、自午後五時卅分起、假新京大同大街協和會館、舉開家族慰安演藝大會云

日名畫家來滿 慰問開拓團員

爲安慰挺身於嚴寒大陸第一線上之開拓團員及青年義勇隊等、並期激起彼等之美術愛好之熱誠、據聞、日本大阪府當局、特別派遣大阪新美家同盟代表畫家藤田金之助及雞披香久三兩氏、來滿、同以彩管向各開拓團員、作精神上之慰問、該一行已於廿四日午後二時半抵京、並預定於今日出發、首途赴北滿哈爾濱及札蘭屯嫩江、鐵驪、千振等之各開拓地、約亘廿日間、巡迴於各地實行慰問云

開拓調查班 已就歸途

日本農業組合中央會派遣之滿洲開拓地調查指導班湯野居團長一行十名、視察東北滿各開拓地後、於廿四日抵京、廿五日午後四時蒞臨滿洲開拓主辦之懇談會、及東亞協事、經由大連一路歸國云

防止疫癘美化市街
卅日展開"市街清掃週間"

首都警察廳與新京特別市當局、鑒及時當深秋、天氣日寒、轉瞬又屆隆冬、在此近多季之際、疾病最易發生、爲確保市民之健康、防除傳染病之發生、並建國十周年佳歲多季市街之美化計、特擬定於本月卅日起、至十一月四日止、全市一齊展開市街清掃週間、希望市民發揚隣組之精神、在結氷前一齊協力實施市街大清掃、以期防疫之萬全云

道教總會 改選會長

滿洲國道德教總會、自結成以來迄今三年之久、經由會長金誠澤、副會長楊宗清、邱志修熱心及各機關指導之下、會務頗有相當之進展、會長任期迄至今年已滿、茲爲促進會運動之發展計、特於昨二十二日上午九時三十分、假協和會第一會議室招開總會、當時民生部孫教化科長、協和會唐參事及各關係機關代表出席下、首行國民儀禮、嗣由全體推舉金誠澤會長爲道教長老、推王圓方爲會長、房理家蒲雲和崑任副會長、在全體贊同之下、新舊兩會長致詞、張關問致祝詞、迄至十一時散會、嗣於十二時假榮賓番開披露宴會云

盛京賞授予式典 在本社奉天支社隆重舉行

【奉天】本社爲資我國文化之向上、乃於康德三年設盛京賞、澤來例年表彰科學、文藝、體育之切勞者、且自去年復新設獎學賞、本賞之規模、益形擴大、亦可謂爲立我國之文化賞之基礎矣、本年適爲第七次授賞前會委囑斯界之各權威、慎爲銓衡適當者、本年受賞之光榮者業已決定共十三人、故於二十五日下午三時、於本社奉天支社會議室、隆重舉行授與式、斯時出席者有受賞者諸氏、來賓有王奉天市長、滿洲醫大學長代理樟田教授、文藝家協會代表古丁氏等、首由染谷理事長、代理穆理事致辭、繼由染谷理事長、授與表彰狀及副賞、繼由受賞者代表劉醫博青氏答辭、且有樟田博士代理及古丁氏之祝辭、後願爲滿洲之文化益加努力、於是儀式閉幕、撮紀念影、是夜並於公記飯店大張盛宴爲祝云

蔬菜準備充足 冬期可無菜荒之虞

朔風凜冽、寒氣逼入、時候已是初冬、每當此際多將至之際、各家均爭先恐後購買大量蔬菜、或置於地窖中、以備長多期內之需、但以貯藏既時過久、致因蔬菜之腐敗而蒙害者有之、且放置大量菜蔬、又必須占用寬潤地方、斯於都市住民、誠乃一大難事、且值此非常時下、如此大量購買、實在有違反經濟統制之處、市署經濟科當局、爲使多季家庭用菜蔬食品上市圓滑起見、乃與生必會社當局緊密連絡、備有大量蔬菜、今後於多期到來將源源供出於各小賣市場、市當局爲謀市民之福利、並配給之圓滑、雖小至蔬菜、亦皆照顧周到、此不僅市民對國家經濟統制將有所信賴、而今冬各家庭主婦亦誠能免於菜蔬購買之困難矣

社協會員會 表彰有功勞者

新京爲全國首都、故關於社會事業、異常發展、方今建國已歷十年、社會事業之成績超著、此正可以代表熱心社會事業之人士、與各關係團體盡力促進之所致、新京特別市社會事業協會、爲慶祝建國十周年、以追慰過去之成績、並視將來發展起見、特擬舉開社會事業協會員大會、招集首都內所有會員、與社會事業諸團體參洲之下、舉開簡單而隆重之儀式、其中主要者、即爲對推進社會事業功勞者、及優良之團體並有去年度爲撲滅百斯篤而活躍之關係方面施行表彰云

改正郵票圖案 現正在繪製中

郵政之於國民實有莫大之裨益、我國之郵政事業自創立以來迄今已滿十年、其間曾經幾度改革創設、始達今日之盛況、以今日躍進實績較之往昔、已有極顯著之進展、並因一般民衆之對郵政事業之徹底認識、益爲利用、故每年之以郵政關係各費收入於國庫者、其數激增、郵政局頃鑒於現行之各種郵票內於上次郵便費用之改正致使各種郵票票面與郵費額不符、甚感不便、乃於目前經各關係官互長時間之檢討、決定改正郵票圖案、並聘請日滿美術界權威者多位、書繪各種郵票圖案、預定俟繪竣印刷後再行決定使用日期云

全國篤農家 調查班即出發

康德九年度全國篤農家之表彰調查、各省縣旗之地方申報、業已終了、興農部當局將基於此等地方機關之申報、預定於十五日左右、以本部職員及合作社中央會並協和會等關係者、約三十餘名、編成九個現地調查班、分赴各現地詳細調查、而行決定本年度表彰之人員、據聞本年度之預受表彰者、預定爲六十名左右云

禪益防疫又獲多金 希市民愈盡力捕鼠

捕鼠彩票開彩

市民期待之捕鼠彩票之開彩、已於本月廿六日午前九時、假首都警察廳保衛科長室、由多數關係者出席下、對第三、四兩回之彩票、第三回之仲彩號數如左、

△頭彩＝一八九二

△二彩＝二三八九

△三彩＝九四三

至於第四回之仲彩號列下、

△頭彩＝三一〇

△二彩＝一五八〇

△三彩＝一八九八

希望仲彩者、速持彩票、赴首樂領取獎金、同時希望市民對捕鼠工作、當更加努力云

電業派員 赴日巡拜

滿洲電業當局爲欲培養社員敬神思想起見、乃決定派遣於日前所舉行之全滿技能競爭電氣部門中之優勝者六名及電業青年隊幹部廿六名赴親邦日本、自本月廿九日始約亘一月間、赴高千穗、奈良橿原、吉野、伊勢東京各聖地巡拜云

促進經濟一體化
基期待之滿鮮連絡會議

滿鮮連絡協議會、將自卅日始、於四日間、假新京舉開、擬定協議滿力、國土計畫、物資交流、交通、金融等事項、其主要協議內容大要如左、

一、電力的部分問題＝大規模爲本部門之中心議題、是項並將協議由本年度滿之建設之新滿州、雲峰兩發電所之擴張及技術問題、此外更將滿鮮今後聯絡方、圖們江兩河川之電力開發問題、

一、物資交流＝或將在廣範圍協議關連之物資交流問題、更對滿方期待鮮方之生鮮魚介類等生必物資、鮮方期待滿方之雜穀類物資、將總本分科會之中心議題、此外、更將審議滿鮮兩地區必須交流之煤、木材、纖維類等問題、

一、交通＝滿鮮間因物資交流日見頻繁、故輸送問題無形中便成緊急問題、爲對地之關鍵故今次新設本分科會、進行協議目標、本分科會之主要協議目標、將爲增強滿鮮間普通貨物輸送力云

開拓總局將舉行家族慰安演藝會

開拓總局促進會當局、爲親

新生緬甸之父 八莫博士
願協力建設共榮圈 雅人逸趣天倫樂濃

新生緬甸之父八莫博士、將其雄壯之意志所湧現之熱情貫注於緬甸建設之新新構想、最九時登廳、晚八時方歸、整理煩雜之政務而爲大東亞共榮圈建設之一翼、協助日本、至於八莫博士之興趣、乃爲讀書、博士曾手執日本之歷史而言「現在此緬甸事業、若告一段落時、爲藉致感謝之忱、務必拜訪日本一次」、博士有子二、女四、天倫之樂甚濃、政務之暇、即爲家庭的嚴父、其公子、小姐、夫人、環坐四周、共享團欒之樂、時或一家齊出閒步野遊、八莫博士之長子扎里門君（十四歲）之希望、甚憬慕日本之荒鷲、嘗言願就學於日本之飛行學校、博士亦頗頷之、於指導扎里門君時、首先注意健康及體力之增進、時常可見父子同乘小船、浮游於羅雅湖中、（照片『下』熱心批讀日本歷史書的八莫博士、『上』散步情道的時八莫博士全家）

華北演藝使節訪問記（一）

馬連良

蜚聲菊部早負時譽 幾經奮鬥始有今日

不論『事』那一種事業、都要有堅決奮鬥百折不撓的精神、才會成功、尤其劇的伶人們、更要打過種種難關、忍耐和接受起各種的毀譽、在人們的捧場下、才會成功一個有名的角兒、而馬老板呢、當然也不例外、所以現在我們所驚羨到馬老板的有名、也正是他自已努力不懈所得的報酬、

獨擅上、以扮像瀟洒、念白流俐、而紅遍南北的馬連良、他的名字、人們早就熟極了、就祇拿一般兒戲迷的來說吧、差不多都會似模而不像的喊兩口『甘露寺』『借東風』、而自己得意的贊許爲馬派、可見馬老板的譽名、的確已有相當的地位、本來嘛在如此複雜的社會裡

整冠拂裏丰姿絕美 唱白紆徐爲妍恰到好處

馬老板在舞臺上的成功、不論是唱、念、作、以及扮像、這些年來、各地方人士都早給了定評、是不用就這一方面再下甚麼說辭的、那麼不妨把個人會見馬老板所得到的印象、做一個輪廓的描述、然而寫出來、或者能使讀者對紅紫一時的馬老板、有更深一點兒的認識、寫印象之先、對於馬老板的身世、是應該簡單介紹一下的、馬老板的名子就叫連良、字溫如、本是宛平人、世奉回教、今年四十三歲、太太的芳名叫陳慧璉、共生七子、另外有兩位小姐、現隨在扶風社裡的馬崇仁、便是馬老板的長子、而戴元喜正是馬老板的快婿、這且按下不提、因爲馬老板的父親馬西園、和譚鑫培有很深的交情、所以連良自幼就能有很好的耳音、九歲正式入喜連成班、起初學武生、再改學老生、最後才歸習老生、從民國六年出科之後、就開始闖盪東西、遊藝南北、而以民國十六年七月十一日在陳揖爵所組的春福社、用一齣『定軍山』、才打定了馬老板的聲譽基礎、於是無論說那一天、就是馬老板起始被人們注意、而走起運的紀念日、

神彩燁然談吐溫和 儀表俊俏身若鶴立

是一個已涼天氣未寒時的晚上、在一家飯店裡、會見了馬老板、那時他穿着一身樸素而整潔的西服、白皙的面龐泛着光光的、說起話來是緩緩的而有着一團和氣、因爲這是第二次的見面了、所以就不客氣的問起馬老板的成功經過和心得來、『那裡敢說得起是成功呢、不過是承社會人士的捧場罷啦』謙遜不但而帶笑的說着、『個人倒不迷信、然而我以爲時和運也是幫忙成功的條件、但是最要緊的呢、還要靠自己的努力、假若遇着艱難便退縮下來、甚而連精神都變得頹唐、那想要成功也是萬難的、同時雖然有好的時運、也要交臂錯過、再提不到甚麼發展了、連良個人有這樣一個信念、就是不怕難、越是別人、怕做的、自己越要去做、就拿演戲來說吧、有許多將要失傳而唱作兼重的劇本、個人都收拾起來排演、這就是實踐我個人信念的一端了、另外像改革劇造的精神、也是不可免的、我劇有劇的獨特精神、所以值得保存發揚、但是、裝台劇內容上、有的是不必墨守成規、而可以從事改良的、像訛傳太甚、或者毫無意義的戲劇、就不妨修正一下、至於服裝等用品、由於科學昌明、文化猛進、有許多在改變之後、是既適宜又須經濟、簡直是一舉數得、畫美畫善、以外對於戲劇的劇情也多要改發、務期切乎實情、這都是頂要緊的、連良從民國六年出科、走過了閩、杭、津、滬、粵、皖、漢等處、在藝的方面、自然是感到寂寞、而在態的方面呢、更會用來鼓起自已前進的勉勵心、如此方是成功的進路、個人也曾感到過萬分的困難、僥倖的是已經克服了、於是對於自已的藝術上、更有深切適就的決心、』這一席話、淋漓痛快、說盡了奮鬥的艱辛和成功的快樂、像這樣的精神、真不禁令人欽佩了、接着我又這樣問了一句、『在演戲的時候怎麼樣去抓住觀衆的心理呢？』

擅繪擅書悉稱妙 多才多藝馬溫如

『這不外要攝潤戲劇的劇情和角色、就着戲裏的表情、儘量的發揮出自己的表情來、哭是真哭、笑是真笑、就像身臨其境一般、那麼觀衆沒有不受感動的了。』

『每日除去交際應酬之外、就是用功、有時也要讀書寫字、可惜都是無成的、至於說到嗜好、個人覺得也沒有甚麼偏好、所以一時難以想起、不過攝影倒還喜歡他、』我問得入言、馬老板善繪蘭與舊畫、同時書法也極妙、不過馬老板未肯說出、我這裡代勞了、不過以上就算做訪問記吧、正如同以簡單得過於可憐、當然是不足以把大紅大紫的馬老板托襯兒管窺的一斑、但是、馬老板的聲價和藝術、倒不必從這裡去發揮、然而總現在個人的介紹讀者了、在這裡感到萬分的慚愧、希望這一次南翔來的馬老板、不但在藝術有所成果、向前猛進、而且要猛進不已、做一個領導改革、保存、發揚的中堅人物、方不負社會的期待、同時願意馬老板對於後進的人材、也要提拔、指導、那麼劇界的前途、自可以樂觀了。（照片＝馬伶在法門寺劇中飾趙廉之表情）＝記者：董伯元＝

股票行市

前場（十月二十六日）

▽奉天股票（短期）

銘柄	開盤	收盤	大濟	小濟
滿取	[illegible]	[illegible]	[illegible]	[illegible]
新東	[illegible]	[illegible]	[illegible]	[illegible]
鐘紡	[illegible]	[illegible]	[illegible]	[illegible]
新鐘	[illegible]	[illegible]	[illegible]	[illegible]
滿業	[illegible]	[illegible]	[illegible]	[illegible]
同新	[illegible]	[illegible]	[illegible]	[illegible]
滿鐵	[illegible]	[illegible]	[illegible]	[illegible]
同新	[illegible]	[illegible]	[illegible]	[illegible]
營紡	[illegible]	[illegible]	[illegible]	[illegible]
東煙	[illegible]	[illegible]	[illegible]	[illegible]
滿亞	[illegible]	[illegible]	[illegible]	[illegible]
滿煙	[illegible]	[illegible]	[illegible]	[illegible]
電業	[illegible]	[illegible]	[illegible]	[illegible]
同新	[illegible]	[illegible]	[illegible]	[illegible]
商新	[illegible]	[illegible]	[illegible]	[illegible]
新船	[illegible]	[illegible]	[illegible]	[illegible]
五品	[illegible]	[illegible]	[illegible]	[illegible]
鞍鋼	[illegible]	[illegible]	[illegible]	[illegible]
南滿	[illegible]	[illegible]	[illegible]	[illegible]
大興	[illegible]	[illegible]	[illegible]	[illegible]
電電	[illegible]	[illegible]	[illegible]	[illegible]
同乙	[illegible]	[illegible]	[illegible]	[illegible]
同新	[illegible]	[illegible]	[illegible]	[illegible]
新朝	[illegible]	[illegible]	[illegible]	[illegible]
特産	[illegible]	[illegible]	[illegible]	[illegible]
滿土	[illegible]	[illegible]	[illegible]	[illegible]
撫窯	[illegible]	[illegible]	[illegible]	[illegible]
滿毛	[illegible]	[illegible]	[illegible]	[illegible]
同新	[illegible]	[illegible]	[illegible]	[illegible]
大機	[illegible]	[illegible]	[illegible]	[illegible]
同新	[illegible]	[illegible]	[illegible]	[illegible]
滿工	[illegible]	[illegible]	[illegible]	[illegible]
滿化	[illegible]	[illegible]	[illegible]	[illegible]
土木	[illegible]	[illegible]	[illegible]	[illegible]
東拓	[illegible]	[illegible]	[illegible]	[illegible]
瓦斯	[illegible]	[illegible]	[illegible]	[illegible]
日魯	[illegible]	[illegible]	[illegible]	[illegible]

▽大連股票（短期）

五品	[illegible]	[illegible]	[illegible]	[illegible]
滿取	[illegible]	[illegible]	[illegible]	[illegible]
大新	[illegible]	[illegible]	[illegible]	[illegible]
新東	[illegible]	[illegible]	[illegible]	[illegible]
鐘紡	[illegible]	[illegible]	[illegible]	[illegible]
新鐘	[illegible]	[illegible]	[illegible]	[illegible]
郵船	[illegible]	[illegible]	[illegible]	[illegible]
商船	[illegible]	[illegible]	[illegible]	[illegible]
新帝	[illegible]	[illegible]	[illegible]	[illegible]
日魯	[illegible]	[illegible]	[illegible]	[illegible]
日新	[illegible]	[illegible]	[illegible]	[illegible]
日鐵	[illegible]	[illegible]	[illegible]	[illegible]
日石	[illegible]	[illegible]	[illegible]	[illegible]
鋼管	[illegible]	[illegible]	[illegible]	[illegible]
滿業	[illegible]	[illegible]	[illegible]	[illegible]
滿鐵	[illegible]	[illegible]	[illegible]	[illegible]
同新	[illegible]	[illegible]	[illegible]	[illegible]
大和	[illegible]	[illegible]	[illegible]	[illegible]
大機	[illegible]	[illegible]	[illegible]	[illegible]
同新	[illegible]	[illegible]	[illegible]	[illegible]
電業	[illegible]	[illegible]	[illegible]	[illegible]
同新	[illegible]	[illegible]	[illegible]	[illegible]
同新	[illegible]	[illegible]	[illegible]	[illegible]
瓦斯	[illegible]	[illegible]	[illegible]	[illegible]
同新	[illegible]	[illegible]	[illegible]	[illegible]
滿化	[illegible]	[illegible]	[illegible]	[illegible]
土木	[illegible]	[illegible]	[illegible]	[illegible]
郊外	[illegible]	[illegible]	[illegible]	[illegible]
電電	[illegible]	[illegible]	[illegible]	[illegible]
同乙	[illegible]	[illegible]	[illegible]	[illegible]
氷新	[illegible]	[illegible]	[illegible]	[illegible]

▽哈爾濱股票（短期）

滿取	[illegible]	[illegible]	[illegible]	[illegible]
新東	[illegible]	[illegible]	[illegible]	[illegible]
滿業	[illegible]	[illegible]	[illegible]	[illegible]
新鐘	[illegible]	[illegible]	[illegible]	[illegible]
滿鐵	[illegible]	[illegible]	[illegible]	[illegible]
電業	[illegible]	[illegible]	[illegible]	[illegible]
同新	[illegible]	[illegible]	[illegible]	[illegible]
大興	[illegible]	[illegible]	[illegible]	[illegible]

▽東京股票（短期）

東新	[illegible]	[illegible]	[illegible]	[illegible]
郵船	[illegible]	[illegible]	[illegible]	[illegible]
同新	[illegible]	[illegible]	[illegible]	[illegible]
鐘紡	[illegible]	[illegible]	[illegible]	[illegible]
同新	[illegible]	[illegible]	[illegible]	[illegible]
帝新	[illegible]	[illegible]	[illegible]	[illegible]
大新	[illegible]	[illegible]	[illegible]	[illegible]
鋼管	[illegible]	[illegible]	[illegible]	[illegible]
日石	[illegible]	[illegible]	[illegible]	[illegible]

▽大阪股票（短期）

大新	[illegible]	[illegible]	[illegible]	[illegible]
新鐘	[illegible]	[illegible]	[illegible]	[illegible]
鐘紡	[illegible]	[illegible]	[illegible]	[illegible]
東紡	[illegible]	[illegible]	[illegible]	[illegible]
日石	[illegible]	[illegible]	[illegible]	[illegible]
日立	[illegible]	[illegible]	[illegible]	[illegible]
新東	[illegible]	[illegible]	[illegible]	[illegible]
帝新	[illegible]	[illegible]	[illegible]	[illegible]
郵船	[illegible]	[illegible]	[illegible]	[illegible]
商船	[illegible]	[illegible]	[illegible]	[illegible]
重工	[illegible]	[illegible]	[illegible]	[illegible]
神鋼	[illegible]	[illegible]	[illegible]	[illegible]

滿洲國儲蓄債券賣買價值（△印來月抽籤）（賣五錢高、買五錢安）

第一回	[illegible]	第六回	[illegible]
第二回	[illegible]	第七回	[illegible]
第三回	[illegible]	第八回	[illegible]
第四回	[illegible]	第五回	[illegible]
第九回	[illegible]	第十回	[illegible]

家庭

廓清敵性謀略
女防內男防外 防諜自每個家庭始

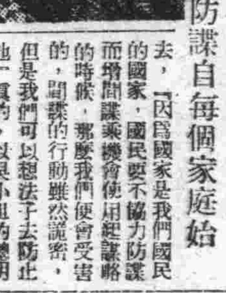

一個偶然的機會、遇到了市署的吳小姐、同時在談話裡、又提到防諜的話題、於是便聽到吳小姐興致勃勃因談起來。

『我以爲防諜是國民的義務』這一句話、便攝住記者聽話的精神、她接着又說下去、『因爲國家是我們國民的國家、國民要不協力防諜而增間諜乘機會使用謀略的時候、那麼我們便會受害的、間諜的行動雖然詭密、但是我們可以想法子去防止他』真的、以吳小姐的聰明一定有防諜的好法子、所以我便反問了一句『怎麼防諜呢？』

『由於諜者活動範圍的廣泛、防諜當然是複雜而困難、不過我們國民祇要抱定不說閑話、不信謠言這便是防諜的最低限度、而女人呢更是要處々小心、不要把自己知道的當成談話資料、到處去散播、至於其他像還有可疑的人便去通報官署、這也是不可疏忽的』

話雖然簡單、但是國民都能驗行起來也會有相當的成績、吳小姐本是青春的少女、可是我無意中又問了一句、『家庭主婦們在防諜上也很重要的吧』這個話雖然是比較漫遠一點、但是吳小姐也提促的說到『主婦們當然要緊自已的丈夫在各方面活動、難免自已也略知一點、如此更應重起自已的談話、不要對四隣和朋友們、談起神氣的胡說亂講、我以爲這一點便極要緊』吳小姐的談話、到這裡便終結了、話雖是簡單、意義却極深遠、這是很可以供爲我們參效的。（濤記）照片＝吳彩雲小姐

問病

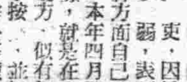

身體枯瘦腹痛 病名紛紜莫衷

問：鄙人三十八歲爲現職官吏、因爲多年積勞、以致身弱、表面上看來我的體格較瘦、但是精神方面自己並不覺得頹唐、故未嘗以爲苦惱、本年四月間、病魔竟降臨了、我的病是這樣、就是在小腹的右側、近於大腿根上部的地方、似有銅錢大小一塊、時作微痛、若以手按、並無痛情、且對於起居飲食、勤傲、辦公等項、亦均無妨碍、然終因自已枯瘦的關係、常抱憂懼心理、所以曾到各大西醫就療、謂係古腸者有之、說是由便秘得者亦有之、有云慢性盲腸炎或說淋濁菌病者更有之、經過多次注射、洗腸、並用內服藥、結果全都無效、嗣又延漢醫診治、斷爲疝氣、或寒氣、吃了許多劑湯藥、依然無效、迄今四個多月了、病狀照舊、雖未見輕、亦未見重、敝人因是日夜焦慮、此種病症、醫斷紛紜、莫衷一是、究係何病、應如何調治得當。 待教人 楊懿三

答：詳閱來函、細察病因、以部位而定、或許是慢性盲腸炎、同時也應按照慢性盲腸炎之症去調養、往返爲要、如果確非該症時、亦無可慮之處矣。 樸仁醫院趙萬福

小常識

辨別頭油

我們日常所用的頭油的好壞、是對身體有很大的關係、當我們要知道是能用的時候、可以取出少量的油來、與酒精混合在一起放在電燈光的底下看、如果看見頭水在水上浮現出來、而且有紫色的光線的、那就是礦物性油、那麼您尚可以大膽擦子的去用吧。

鉛筆節約法

節約、節約、在這個非常時期、是我們必當實行的、不但自己省儉、並且愛護了資源、所以事無巨細、均都實行節約吧、就拿使用鉛筆來說、每當剩下一寸來長在時候、手握不便就要拋棄了、委實可惜。你可以拿洋鐵片做一個圓筒將鉛筆頭套上、或利用毛筆的鋼筆帽也可以、自然就使用到底了。

養成良好的習慣
使生活規律化起來

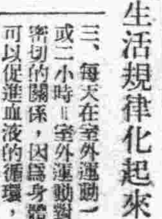

一、每天在一定時間大便一次＝正常健康人要每天大便一次、將殘餘廢物質排出體外、精神上頗覺舒適、若大便不通時、則大便秘結、不能依正規的排便、精神上便感覺極爲不快、如頭痛心身違和及胸膈膨滿諸感、有時還能發生痔瘡等症、要想保持大便的正規、必要飲食起居有定時、同時健的泉源也就有了、

二、不要隨地吐痰＝隨地吐痰是我們滿洲人一個大毛病、在街上、劇團裡、飯館、火車上及種種公共場所、常是見到任意吐痰的人們、雖掛有不許隨地吐痰的小牌、好像是沒有看見似的、只顧自己開口吐痰的便利、殊不知大有得於衛生、尤其病人的痰裡、多含有許多的病原菌、如肺病患者的痰裡、所含有結核菌、當痰被曬乾時、即隨着空氣飄搖在空中、入人全有感染的可能、所以吐痰要吐在屋子裡的痰盂裡、若在室外即吐在自己的小手巾裡、或包在紙裡、以防泡沫及病原菌的飛散、如此即能減少此種傳染的機會了。

三、每天在室外運動一小時或二小時＝室外運動對健康密切的關係、因爲身體活動可以促進血液的循環、輔助體內新陳代謝的機能、精神因之煥發、這種功效是全爲養化的作用、室外的空氣所含養氣較室內爲多、所以室外運動、是有益於身體的

四、吃飯要有定時＝吃的東西到胃以後、胃就開始消化運動、經四五小時的持續、然後即送至小腸內、再經一度的消化、即被吸收而輸送至全身、所以必須按時進食、胃腸才有相當的休息、不然則胃要因過勞而後能減退的腸胃病即隨着發生、要預防腸胃過勞而生病必須隔五六小時進食一次、每於進食時、務須精神安定、否則要發生惡心、或食慾不良等等現象、又有的人常喜歡吃零食、這也是應當力戒的、不但能引起消化不良等症、並且也因而患傳染病、故必須養成定食進餐及不吃零食的習慣、自然要減少許多腸胃病呢。

以上大略舉出幾種重要習慣養成方法、如果每天繼續不斷的施行、那麼身體的健康一定能夠有保障的了。

保健小話
預防衰老的秘訣

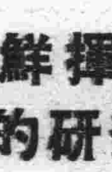

無論是誰、要達到高齡的時候、也難免除每人都憎惡的衰老、事實是這樣、然而有的人雖保養身體、雖老可是還不失掉壯者的氣魄、更有的人、年齡雖輕、便覺如衰弱的老者、前者當然要說是對於養生方面、後者確又不能不說是因爲不悉衰老的原因、而將身體變弱、今將衰老的幾種原因、介紹給諸君作一參考吧。

一、年齡

二、個人的素質＝細胞素質、比較微弱的人、是容易衰老、有的人在小兒期、腦力就特別衰弱、這是因爲腦的素質極端惡劣的關係

三、腦的過勞＝人的腦力越利用越發達、反之便要因而委縮、然而要過度活動的時候、對於體質、有很大的影響、所以當着執行繁忙工作後、最好要找出相當的時間來舒暢腦筋

四、中毒酒煙　珈琲、濃厚的茶、咖啡、催眠劑、這些東西、都能刺戟神經細胞、同時、更是使人「老」的主要原因

五、榮養障害＝榮養不良、是易使人衰老、（腦部榮養的血管 也使要發生障碍、神經組織、馬上就因而萎弱起來

每個人對於上列幾點、要能注意、身體一定會強健、那個厭煩的衰老、更不能早日臨在你的頭上、諸君請試試看、便會知道其中的妙味

季節食品〔栗子〕所含的榮養分

我們日常吃的栗子、雖然不太富於蛋白質和脂肪、但可以替代澱粉及糖分、因其含有多量澱粉、占全體百分之四十、所含之糖分雖不及葡萄糖、但在同類之中其味最佳、而含有多量養分、較其他含多量蛋白質及脂肪者食品養分尤多。

栗子不但含有多量的維他命A、又含有中等量的維他命B、而易於消化。

生栗其味澀的原因、乃因含有一種所謂『鞣素』的成分所致、放入鍋中炒之剝皮後內部成熟、不但其澀皮易剝而無澀味。

將生栗剝掉其皮不煮、則其色易變黑、如欲防其色變、可將剝好之生栗放入水中爲佳

新書出版 日本口語文法（增訂版） 歡迎預約

王玉泉先生著日本口語文法因內容完善極合實用所以日本岡屋書店五年之間竟發行二十九版之多但大部份銷售於中國各地運到滿洲者爲數寥寥大有供不應求之憾茲於敝店取得出版讓渡權並得作者認可妥爲增訂改善即行付梓以供我國之需要更特定預約辦法如左以酬謝讀者之雅意出書不多購者從速

一、全書洋裝一冊計五百餘頁定價五圓預約九扣外加郵費三角六分

一、十月三十日前後出書

一、自康德九月二十日起至十月三十日止爲預約期間過期仍按定價發售

新京大馬路新京書店

慶祝建國十週年
華北演藝使節
馬連良劇團
本月二十二日起 假國都影戲院公演

廿五日晝	廿五日夜	廿六日夜	廿七日夜
双獅圖 王寶生	馬鞍山 王寶生	安桂秋	太平橋 王寶生
百涼樓 黃元邇	十八扯 九歲紅 黃元良	樊江關 黃元邇	烏龍院 黃元讓
宇宙鋒 李玉茹	金雁橋 馬連良	伐子都 李玉茹	白水灘 馬連良
	串龍珠 李玉茹	起解 馬義主救 馬連良	春秋筆 李玉茹